（中華郵政局特准掛號立券之新聞紙） （明治三十八年十一月十二日第三種郵便物認可）

時報

EASTERN TIMES.

今天四大張售大洋三分

時報 二千五百七十二號
中華民國三年六月五日
舊曆甲寅年五月十二日

秦淮畫舫錄 附畫舫餘談 三十六春小譜

秦淮畫舫錄[illegible]歷代與勝朝以來名人詩詠輝映於卷[illegible]神往清乾嘉間四海宴然兩岸珠簾印水畫棟飛雲衣香水香爛若錦繡[illegible]時之盛此書為捧花生[illegible]

聖約翰大學招考新生廣告

本大學定于六月十五號禮拜一[illegible]

平湖匯票遺失

瑞源莊第四百四十四號支安康廿期元陸百兩又恒升莊第二千九百八十五號支善元廿期元三百兩已向莊登明作廢特登申時兩報 鼎成順啓

南洋女子師範學校添招新班擴充學額豫告

本校于暑假時[illegible] 校長凌銘之白

最新寧波城廂圖出版

是圖彩色文雅[illegible]上海棋盤街寧波日新街新學會社及各埠分社啓

農業法規教科書出版

是書為奉化沈化夔[illegible]上海棋盤街寧波日新街新學會社及各埠分社啓

新民劇報出版預告

昔者英吉利有莎士比亞出[illegible]

同人等有鑒于此特行組織新民劇報月出一期以昌明劇學研究藝術為唯一之宗旨本報小說腳本文苑雜著等凡十類現定陽歷七月一號出版特此預告

編輯者 包天笑 葉小鳳 張毅公 潘公展 沈石農 徐半梅 鄭正秋 朱鏈雲 汪優遊 周瘦鵑

新民劇報社啓

新民劇報社徵文廣告

新劇文永久不拔之基[illegible]

方今新劇界上已放光明燦爛之花[illegible]

新民劇報社 周瘦鵑謹啓

上海商務印書館特設 成績陳列室謹啓

本館現於棋盤街發行所內設立成績陳列室凡本館出版各種教科書一切中西圖書以及本館自製之儀器標本模型印刷機器幻燈影片等無不陳列齊備藉供各界之瀏覽諸君子遊蹤所經儘可入內觀覽隨時指教本館并派有館員在內招待謹備香茗聊佐雅談諸君子如有所詢問并可向該招待員詳詢特此布聞伏希公鑒

駐滬籌辦陝西急振所敬啓

狼匪竄陝蹂躪二十餘縣焚殺之慘慘於皖豫兵燹未已重以旱災流離失所數逾百萬本會財力支絀振救為難[illegible]伏冀海內外慈善君子共解仁囊[illegible]九頓首以請命 收捐所 斜橋路廣仁堂 六馬路仁濟善堂[illegible]

訃告

敬啓者愈隸雲先生元配顧太夫人于舊曆五月初十日申時壽終上海西門外陸家花園本寓即日大殮擇期出殯回籍未及遍訃特此布聞 家人叩禀

訃聞

不孝培心罪孽深重不自殞滅禍延顯考所藥府君痛於民國三年陽曆五月七號即陰曆甲寅年四月十三日申時疾終正寢距生於前清光緒十年甲申三月十四日丑時享年三十一歲不孝侍奉在側親視含殮重以曾祖慈暨祖慈在堂不克成禮[illegible]姻世友誼光賜吊唁概不敢當伏維矜諒不勝銜感之至哀此維聞謹擇於陽歷六月十號五七領帖[illegible] 不孝孤哀子夏培心泣血稽顙[illegible]

學生作文者注意 新出作文材料精華錄

是書[illegible]上海新新書局出版 神州圖書局發行 各省大書局均有出售

本館告白刊例

[illegible]

浙路股東鑒

六月五日之臨時會乃沈蔣等一小部分之私會凡我股東誓不承認

今之循吏 江蘇儀徵郝知事炳章

[illegible] 江蘇儀徵城鄉公民九頓首

共和國教科書 沈維楨編 新縫紉 商務印書館出版

二冊 華洋裝 [illegible]

本書遵照部頒小學校教則編製務使兒童熟習通常衣服之縫法袖緞法兼養成節儉利用之習慣書分二冊專供初等小學第三年及第四年學生之用教材多選本國通行易學之法繪圖精細解說詳明由淺入深均可施諸實用洵縫紉切要之良書也

蘇州東吳大學招考

[illegible]

精刊 樊山集外 出書廣告

是集為樊山先生未刊詩詞文稿皆最近最佳之作自辛亥九月避兵來滬之時為始迄近日諸作止較昔在官時諸作尤為工麗招逸閒情雅趣時流露於字裏行間本局特延通人分體編纂皆由先生手稿鈔出選擇精審校對無訛書分八卷用中國連史精印每部六冊一函定價洋一元二角愛讀先生詩文者請快先睹 總發行所上海棋盤街廣益書局及漢口長沙廣州開封分局

國立北京農業專門學校招生

[illegible]

國立北京工業專門學校招生廣告

[illegible]

國立北京醫學專門學校招生廣告（二）

資格[illegible] 學科及修業年限[illegible] 試驗科[illegible] 試驗日期[illegible] 章程摘要[illegible]

東南唯一之大雜志 夏星 出版預告

本雜志討論政制發揚國學月刊一巨冊都凡十五六萬言內容分言論紀事法令專件學藝雜錄六大部子目繁多不及備載 言論則精當警闢 法令則甄錄靡遺 紀事則翔實有序 學藝則淵雅弘深集江左人流之勝作諸夏長夜之星 海內君子幸注意焉 出版定價[illegible] 夏星雜志社啓

欲抵押房產地皮者注意

本公司能貸款至一百萬兩之多如有上等房產地皮以作抵押品者請駕臨大馬路三十九號中國營業地產公司面議可也

甲寅 第一卷第一號 出版

本雜誌以條陳時弊樸實說理為主旨[illegible]
論 時評 評論之評 通信 內閣論 列強與經濟 借款文錄 詩錄 說元 室述聞 小說 女蜮 白芝浩 記 甲寅雜誌社發行 上海代發行[illegible]

華成火險公司股東常會並發息廣告

本公司定於陰歷五月十六日起發給第七屆股息除星期外每日上午九時起下午五時止[illegible]

食舊廛舊書舖廣告

[illegible]

胡慶餘堂擇陽歷六月九號即陰歷五月十六先行交易

[illegible]

民影照相特別放大

價目[illegible]

華記湖北水泥廠營業廣告

[illegible]

社說

省官制之質疑

(黎瓶)

地方官制聚訟既有年朝野徬徨莫知其竟甚不肯之長吏日惴惴祿位之去留或朘削以肥其私或輦金京朝求改制之後之捷徑而置一切政事勿理憂時之士目覩官常之頽廢喟然以嘆國家之喪亡將實由之而不知地方官制之聚訟亦屬堵之一也遷延至今乃始獲覩三級制之確定將來是否要求國會之追認暨三級制試驗之結果是否優於二級胥屬別問題可勿深論要之解果蔵之紏紛赴一時之機事有官制較無官制自勝而政府刻意圖治之心亦昭然與人以共見矣下走無似惝欣稱頌之餘又竊竊有慮於中若梗在喉茹也勿吐則勿快故願與地方官制之起草者一質証也

以衛理兵以布政使理財(兼綮吏)以按察使理刑名其權分其勢足以相鈐時則有叛民而無叛吏此有明初制之特長矣遠清繼明興舉一省之兵刑錢穀胥受其成於督撫(初制總督之權畸於兵巡撫之權畸於民此舉晚制言之)權寄之重威力之及遠儼然若古諸侯今制一省最高級之長官曰巡按使巡防警備等隊既胥聽其節制海陸諸軍又胥任其指撝則可以理兵矣有稽核賦稅出納考核經征官吏之責則可以理財矣有稽核司法經費考核司法官吏之責則可以理刑名矣故其名雖與督撫異其權寄之重威力之及遠則與清之督撫無殊是亦一諸侯也曾是統一之世猶足以留封建之殘影歟且依地方官制之規定自道尹縣知事以逮於百執事胥受巡按使之監督而不言其受監督於內務部則幷不可以法治國之地方長官相比擬而由其事必呈請大總統觀之(散見第四條第五條第六條第九條第十條第十四條)則巡按使之地位又不啻各部之總長是豈總統制之結果歟抑以地方特殊之情形故有是特殊之規定歟

今試執人而問之曰中華民國之國家將爲統一乎抑爲聯邦乎孰則不能對曰固統一矣又試執人而問之曰中華民國之國家將宜統一乎抑宜聯邦乎孰則不能對曰宜統一矣然以今之制中央政府有政事堂矣省則亦有政務廳也中央政府之政事堂領之以國務卿矣省之政務廳則亦領之以政務廳長也是則地方政府儼然中央政府之雛形而既具有中央政府之雛形雖謂其爲搆成聯邦國家之基礎也可也特不知省官制起草者之心目中固將由省以徐搆成聯邦歟抑信筆疾書本無所容心於其間歟

抑吾又聞有清季世廢省之論朋興豈非以其時之督撫權寄之重威力之及遠儼然若古諸侯而大足爲統一之障害故謀於根本上撤除之乎近則且有以龐大之省議會爲不適於統一之國家者矣(見政治會議覆大總統文)然而省議會者言論機關耳言也非遂能行也論者已忌之而省議會由以取消願於能言不能行者忌之故去之唯恐不速而於言之幷能行之若等於督撫之巡按使則勿之忌非唯勿之忌且設之唯恐或後然則今之論者將謂禁人使勿言即已盡維持統一之實歟抑謂能言並能行者無非腹心干城之選先民所謂尾大不掉者固無所慮於今歟噫吾無自而知之已

通信

美國普通電廠之歷史與組織

(留學美國松江朱彭壽稿)

壽自去年冬到司加奈加太臺城即入此城中所設之普通電廠實習是廠在一千八百九十二年就愛迭孫托姆孫霍斯登各廠中鑄集的欵始行建設距今二十年前爲電機萌芽時代如弧光電燈電車等術雖皆濫觴於此時尚未臻至完善迨後幾經研究力求改良其應用乃愈廣電機賴以發達則考茲廠進行之歷史即可作今日世界電機發達之歷史觀也

此普通電廠不特在司加奈加太臺之一處此外分廠甚多若偏此非爾海里森紐握愛連等處所設皆分廠中之組織完備成績卓著者也統總廠與分廠各地址而合計之占地有六百零八英畝之廣房屋占地至一千萬方尺之多所雇工人約在四萬五千以上廠中執事要人自許爲世界上第一宏廠洵非虛言也

廠中布置周密規模宏大其日求進步之機關則有搜查試驗標準試驗與尋常試驗各部搜查試驗者乃以未見實用之學說作創造之試驗電機新器之發達製造術蓋由於此標準試驗者求各器械之標準本位尋常試驗則以已有模型之仿造物試其合用與否耳至各部試驗中所用之電力盡由本廠第十三號與第六十一號兩工場所分佈此兩處產出之電力有二十萬開羅伏脫之多(伏脫爲電力之單位)故除供廠中應用外凡本城中所有電燈電車以及各電機所需之電力皆仰給於是焉

試驗部爲廠中注意教育之地故其組織全以培植電機中有用人才爲宗旨大抵由各大學電氣機械科畢業者皆可入尋常試驗部實習此部復分兩科一曰純粹電機試驗科一曰機械電氣合試科前則限於電氣各機械試驗後則復加以運用工匠各器之方法習習者可任擇一科實地練習期滿一年可進深造部深造部又有普通科計畫科營業科等之分隨人之長進求與理則此部所以建設之故意至美法至良也

尋常試驗所包甚廣有志者欲一一窮究非四五年不可然實習者往往隨性所近選擇而研究之茲以其大綱分列於下

(一)工業管理試驗　近世各工廠皆改用馬達故馬達之推用甚廣然馬達發達之時有種種宜爲留意所以用馬達不可不用起動器也各種起動器之試驗即爲工場中管理物試驗故以是名

(二)電車駕馭試驗　電車之難難在駕馭速力之高下動靜之自由無不賴制馭器爲左右如正電電車之制馭器更電電車之自然發動盤以及複式電車之接電箱與斷電器等皆屬於此試驗中外有絕緣磁器各試驗亦附入焉

(三)償電器試驗　更電機中感應馬達發動時電力宜少發動後電力宜加電力之升降以償電器爲樞紐故其搆造也與換電器同並無複雜之點而其作用也則甚神妙此所以償電器試驗獨分一部也

(四)蒸汽表試驗　蒸汽輪車速力甚高適合電機之速率至其作用全恃蒸汽表計溜水氣之高下以免危險此試驗乃定蒸汽表度之法實習者固亦不可偏廢也

(五)量電位試驗　用高電位(五千弗打左右)以試驗各器絕緣力

(六)調劑弗打器試驗　馬達之應用時需力有大小即電力亦不能一致故運用法要在調劑弗打(弗打爲電之單位)以求平均此試驗除試是器外調劑速率之器亦附入焉

(七)電車馬達　電車馬達効用頗廣搆造亦與尋常馬達不同以便運送故另分一部專事其事而曆機馬達與氣壓馬達等試驗亦皆附入焉

(八)馬達試驗　馬達之種類甚多茲不能一一縷述正電中又有平行接法與單行接法及兩種混合接法之別更電中又有感應馬達等速馬達轉換馬達種種區別此外復有發電機與馬達之合搆及電波變換機等以上種種有十一號十八號十六號六十號四工場分任試驗亦爲實習者必不可少之試驗也

(九)蒸汽輪車　蒸汽輪車種類甚多故亦另爲一試驗也

(十)變壓器試驗　變壓器在更電運用學上占重要之問題其間搆造雖云簡單而其壓力比例電綠阻力絕緣功能熱費力磁費力及熱度之限制等無一可忽此試驗所用電力有達一萬五千開羅弗打者實習者苟一不留意難免性命之虞此所以較他試驗尤宜加愼也

(十一)馬達搆造試驗　入此部後於馬達搆造之方法胸中乃可有成竹焉

(十二)修造　各電機有損壞處皆歸是部修造

小說

肚皮之王

(法國瑪家瑟勒物朗著)(吳門瘦鵑譯)(續)

苟却特道吾也是這樣想但是他有這膽力麼公爵現着猜疑之狀說道你的話吾很有些不明白苟却特道剛纔你不是說這裏像一個砲臺麼一點鐘以前他或者敢進來此刻恐怕他未必有這膽量呢公爵道麥歇苟却特你原來和吾說頑話吾道是羅蘋當眞在這裏了苟却特道他或者已在這裏不過那假面且還沒有除去咧說時那聲音非常高抗似乎帶着挑戰的意思目光如炬瞅着公爵公爵也還瞧他微現驚訝之色一會便說道你和吾相識還未久和他却認識有十年了他的聲響倒也着實不惡苟却特面上更現出異狀說道只是那十年之中吾也並沒一敗塗地屢次發現他的詭謀打破他的狡計雖沒有拿住他也足以自豪了公爵道這事怪有趣苟却特咆哮道如今那賊的詭計吾心中已雪亮預備在靑天白日裏和他戰一戰看最後之勝利畢竟是誰說到這裏停了一停又帶着輕視的口吻道那羅蘋雖有勇氣雖有肝膽究竟是賊的勇氣賊的肝膽有甚麼希罕公爵雙眸閃爍銳聲說道嘎是賊的勇氣賊的肝膽麼苟却特道正是那些賊不過一時徼倖成功失敗就在目前他們到底有甚麼本領呢公爵道就是有本領的偵探吾也不曾見過兩人說時那四道目光却針鋒相對彼此都不動好似要拔劍而起的樣子半晌苟却特纔道爵爺你別道羅蘋是甚麼大人物說那爵爺二字時却微含譏刺之意公爵笑道然而他的行事倒也很有道理很有本領庸碌之人那能望他的肩背苟却特冷笑道你倒捧得他很高公爵道吾們評論人家合該公平一些吾瞧他昨夜所爲着實不易敢像那瀛車是何等的本領苟却特冷笑不語公爵又柔聲說道一來復中他曾偸過三回第一回在英國公使館中第二回在國庫裏第三回在利賓家裏行動自如往來無阻這種本領眞個不小苟却特道不足道不足道公爵道他有一回還假扮做你大名鼎鼎的苟却特咧你可記得麼

(未完)

小說時報第二十二號出版　上海有正書局發行　每冊價洋六角

◎要目　鐵窗人語　傷心之夜　逸犯小史　女賊　斬三尸　拿破崙　巾幗鬚眉　愛河雙鴛　紅氷閣雜記

◎圖畫　五彩珂羅版套印張娟娟小影

利益均沾

本公司現在另訂利益均沾之新規則按其中所規定凡購有本公司機器爲本公司織物者之利益皆可以大大爲增進且其中細則均經妥爲規定務使合乎中國以及大英印度等國所有大多數爲本公司織物之戶一俟編訂完竣當先行分寄本公司之織戶然後方宣布於大衆諸君有欲同享新規則中所訂之利益者速來索閱章程並購一機

小說時報第二十二號出版

◎要目 鐵窗人語 傷心之夜 逸犯小史 女賊 斬三戶 拿破崙 巾幗鬚眉 愛河双鴛 紅氷閣雜記 ◎圖畫 五彩珂瓏版套印張娟娟小影

每册價洋六角

上海有正書局發行

定凡購有本公司機器爲本公司織物者之利益皆可以大爲增進且其中細則均經妥爲規定務使合乎中國以及大英印度等國所有大多數爲本公司織物之戶一俟編訂完竣當先行分寄本公司之織戶然後方宣布於大衆 諸君有欲同享新規則中所訂之利益者速來索閱章程並購一機器則其中消息亦可以先行得知矣 上海廣東路十九號英商捷足製襪公司

命令

三日大總統策令 李國筠給予二等嘉禾章此令

又令 胡思兆給予三等嘉禾章此令

又令 張啓棠王瑚林巖桂標均給予六等文虎章顧桂標給予七等文虎章此令

又令 署浙江巡按使屈映光呈請任命吳品珩署政務廳廳長應照准此令

又令 參政院院長黎元洪呈據代理秘書長林長民詳請任命王運子徐仁鏡交淵阮紹康王揖佐王永年爲秘書虞廷愷常堉璋馬鳳藻蔡璋陸紹鄂麦秦年郭則滋周楝塝爲僉事應照准此令

又令 財政總長兼署督辦周自齊呈稱黔岸權運局局長莫棠准免本官此令

又令 財政總長兼署督辦周自齊呈請任命程瀛爲黔岸權運局局長應照准此令

又令 財政總長兼署督辦周自齊呈請任命朱家磐爲花定權運局局長應照准此令

又令 陸軍總長段祺瑞呈請授史憲章爲陸軍步兵上校張孝儒爲陸軍砲兵中校吳朝聘爲陸軍步兵少校並加中校任天德王瓊廷劉念坤爲陸軍步兵少校銜應照准此令

又令 陸軍總長段祺瑞呈請將口蘭谷授爲陸軍步兵少校李春林加陸軍步兵上尉銜額金標授爲陸軍步兵中尉高孝祺加陸軍步兵中尉銜應照准此令

專電

◎順天時報載駐京英美德法四國公使於本月一日接到庫倫僞政府公函謂庫倫已完全獨立即請貴國政府從速遣派代表議結國際條約云云 (四日亥刻北京專電)

◎四軍區長有擬定段芝貴馮國璋龍濟光張廣建消息 (四日亥刻北京專電)

◎各官署有前清藩臬道台充辦事員者生計之窘可見 (四日亥刻北京專電)

◎自某機關稱大人後財政部蒙藏院現均效尤 (四日亥刻北京專電)

◎財政部通咨各省取消國家稅地方稅名目 (四日亥刻北京專電)

◎教育部以審計處不認劉冠雄兼長教育時所受俸金千元並欲議會計科長濫發處分昨咨海軍部請繳還 (四日亥刻北京專電)

◎順天府尹沈金鑑與贛巡按使戚揚對調將發表 (四日亥刻北京專電)

◎黑督朱慶瀾以新分發知事六人不諳邊情請停止分發 (四日亥刻北京專電)

◎駐英公使劉玉麟將調回以沈瑞麟代理聞係與藏約有關 (四日亥刻北京專電)

◎約法會議催發五月份薪俸 (四日亥刻北京專電)

◎有人請以荀子配享孔廟 (四日亥刻北京專電)

◎莊蘊寬請假赴甯辦理浦口開埠交代 (四日亥刻北京專電)

◎茶商聯名分呈財政農商兩部請設法維持茶業並准在滬漢兩處設立公所 (四日亥刻北京專電)

◎湘省張某在寶慶開辦錦礦鑿石十四丈得一奇物形圓如球外包石數層破之似水晶內有五色紋攜京經多數好古家鑒別均莫識 (四日亥刻北京專電)

◎江浦縣公子洲農民因公司加租釀成爭執械鬭風潮昨日相約來甯在巡按府前跪香求免 (四日申刻南京專電)

◎上年忙漕積欠總數結至五月終共計三百餘萬元韓巡按現將欠解較多之縣知事實行懲處 (四日申刻南京專電)

◎韓巡按使通令各縣知事此後須按期巡視縣境偵察土匪出沒及有無偷種烟苗等事 (四日申刻南京專電)

◎巡按使署疊受農民呈訴忙漕浮收徵收費案牘甚多仍令原縣知事查覆 (四日申刻南京專電)

◎韓巡按使擬呈請財政部將驗契期展限二月其注册費依次遞加 (四日申刻南京專電)

◎五國銀行大約不日將允每月付中政府英金五十萬磅至本年年底爲止 (四日北京專電)

◎籌備八旗生計局總理呈請袁總統命鄂川蘇三省巡按使調查荊州成都南京等處前抄沒旗民之產業以期接濟若輩 (四日北京專電)

◎據巡按使報告各省現流行之紙幣共洋一萬六千二百九十一萬元湖南廣東滿洲之紙幣約值六折雲南貴州七折新疆伊犂八折廣西陝西甘肅浙江幾九折其餘各省十足通用王璟芳君俟廣東收回紙幣事宜辦妥後大約將赴湖南滿洲辦理同一事宜 (四日北京專電)

◎新省制江蘇分五道曰金陵道轄舊寧鎮兩府十一縣曰滬海道轄舊松江府太倉州海門廳十二縣曰蘇常道轄舊蘇常兩府十二縣曰淮揚道轄舊淮揚兩府十三縣曰徐海道轄舊徐海兩府十二縣 (四日北京專電)

◎據華人消息白狼分成數小隊後旋復聚集向洮州進發官軍追躡其後相距兩日路程 (四日北京專電)

◎馬安良之軍受挫一次後已戰勝白狼現圍匪於距蘭州南三百里之祁連山 (四日蘭州專電)

◎據最近消息洮州爲狼匪焚刦卓里(譯音)著名之西藏喇嘛廟亦被焚詳情未悉 (四日蘭州專電)

◎此間今慶祝英皇生辰都督及其他華員并法德領事均往英領事署道賀 (三日雲南府專電)

◎茲道出示令妓院剋日停業 (三日雲南府專電)

◎今日各華員及僑民在英領事署慶祝英皇生辰下午英總領事顧克斯君偕其夫人開游戲會並備茶點音樂到者甚衆 (三日成都專電)

◎昨於警署前焚燬近抄得之烟具及鴉片甚夥日者拘獲違禁吸食鴉片者一人當道判以死刑以儆其餘 (三日成都專電)

特約路透電

◎乘客遺骸二百具明日午前十時行葬禮加拿大太平洋鐵道公司捐欵一萬磅該公司總理捐欵一千磅 (快倍克三日路透電)

◎英王本日在物金罕宮慶祝生日自全世界接有無數賀電賀信 (倫敦三日路透電)

◎俄國發行四厘半鐵路公債五百萬磅九三折出售 (倫敦三日路透電)

◎法國總統柏杏格雷命維文尼組織內閣聞賚物特將長外交多倫司將長財政克雷孟騷將長殖民 (巴黎二日路透電)

◎墨西哥代表宣言墨總統煥泰因顧辭職但有條件墨國須恢復秩序陣之攬政權者須爲輿論所歸 (那加拉二日路透電)

公電

◎財政部請在各處領欵內扣還報費電 巡按使財政廳鑒滬印鑄局函稱本局印刷公報工料需欵各省積欠迄未繳清等語呈由政事堂交部辦理前來查該局欵項向仰給公報收入寔之捐注各省報費分不爲多合共積欠未便再延即希飭所屬各機關赶速解清並飭先行墊解於各處應領欵項扣還以濟急需盼電復財政部冬印

◎陸軍部催送軍官學校各生電 各省都督將軍都統鎮守使護軍使鑒前年應送軍官學校而未及入校之學生應於本年九月送學考究覽屆時實能送到者若干名務於六月內電復陸軍部東印

◎山西金巡按使通告接印視事電 都督巡按使都統將軍鑒接京電奉大總統令任命金永爲山西巡按使此令遵於六月一日接印視事自顧樵材膺茲重任越時愧所望南針時錫以匡不逮山西巡按使金永冬印

◎蕪湖鮑鎮守使通告就任各屬電 北京大總統陸參兩部總長統率辦事處南京都督南昌都督武昌都督及第二師五師長將軍都督及張師長鈞鑒頃奉令飭巡視院各屬選於四月十七號出發歷經舊治甯國府徽州府廣德州池州府各屬本月一號巡事回署沿途一帶地方泉靜民和足慰壓系謹聞鎮守使鮑貴卿東印

譯電

◎參政院將於六月十五日左右正式開議該院即將選任一委員會草擬正式憲法施愚梁啟超李家駒實熙大約將任委員 (北京四日德文報電)

◎亞細亞日報言海軍總長劉冠雄擬借美欵修葺福建馬灣(譯音)舊時之海軍根據地 (北京四日德文報電)

◎愛爾蘭皇后船遇難乘客遺骸又獲數具辨認者共計一百二具當事者最近報告死者一千二十四人遇援者頭等客三十六人二等客四十七人三等客一百三十六人船員二百三十三人 (快倍克三日路透電)

時評一

◎奇物解 (宵子)

湘人張某開礦得一奇物形圓如球外包以石破之如水晶內有五色紋五色紋國旗也水晶光滑而明亮也球形圓轉自如也包石藏身隱固也其殆類於今日中華民國之得時人物歟是誠好古家所宜賞鑒者也

張履鼇大律師案牘 出版

驥雲氏 消痰聖品

係化學名家化驗有珍味龍涎香藕補香翼化州橘紅等貴品方是的實始創 治症尤有奇特 ……四角小匣一元二角 …… 上海絲業會館北

農工商部獎照

費廉之運動機

電氣馬達現已公認為最穩妥最便利之運動機 更覺便宜

上海德記洋行告白

中國名畫第十七集 每集洋一元五角 上海有正書局

▲杜▲假 自來血總發行所上海五洲大藥房謹白

被誣昭雪

敬謝仁濟醫院諸醫生先生

新出名人書畫輕巧小摺扇四種

上海有正書局及北京南京天津蘇州同啓

上海縣知事公署展期拍賣公產布告

沐東兩縣募勸急賑啓

鏡面癬 有移山拔鼎之能力 出品 雲騎尉浙江方鈞叩

人絲衍崎醫院

胃氣痛 將軍丹

精神丸商標革新之大紀念

贈彩徵聯

婦科降生丹

京都天寶齋婦科種子仙丹服後受胎極速不信有法可試

萬國九洲第一靈驗耳聾聖品

京都天寶齋◎謹告同胞◎耳聾癰疾◎我有神劑◎不靈還洋◎以昭信實◎鋪設上海二馬路西鼎新里便是

京都達仁堂樂家老藥舖

如意狗皮膏 東阿膠 全鹿丸 參茸藥酒 虎骨藥酒 參桂鹿茸丸 請至

參茸固精膏 安坤贊育丸 救苦金丹 萬病回春丹 保赤萬應散 秘製鹿胎膏 外埠函購兌洋立寄

以上數種 為我北京同仁堂著名靈效之品 諸君光顧

上海滙豐銀行及虹口分行告白

民國三年□月十七日

注意國貨 聲明假冒 減價紀念

景綸廠

桂地◎椒地◎錦地

鹿頭牌 獅子牌 飛鷹牌 一律減降

收買湖南粵漢鐵路股票

新出劉石庵相國墨蹟第三集

此集乃行書古人書二則及詩若干首深秀古厚極合臨習可與本局前出兩集一貫每冊祇定價二角以惠學者

上海有正書局及北京天津南京蘇州分局同啓

湖北水泥廠股分有限公司廣告

時報第二張

今天四大張

中華民國三年六月五日星期五
舊歷甲寅年五月十二日

痔全痊

中國雙妹老牌男女化妝用品

雙妹老牌花露水

花露水之製創自歐西流消中國喜用之者既衆則外溢之利益深處盛言商戰競保利權之秋豈可不思挽回之策然製之未諳其法則徒託空言本主人於化學一道心得有素故將平生所學稍盡義務乃廣搜奇花大集異卉製成斯露使用之者如入蘭室如遊香國甘罐以中國國表以雙妹牌爲記同胞其歡迎乎請認牌庶免武夫(石旁)混玉也

二號每瓶二角十 三號每瓶一角半 大號每瓶四角 四號每瓶一角

此膏香滑而不膩澤潤而不燥專治男女肌膚暗晦面皮粗魯於秋冬時手足爆拆或男子剃髮後面皮損一用此膏自然寬滑如恒於炎暑盛夏之時用之可保顏色免爲熱曝所侵當皮熱汗發之際暑之疱使肌肉生瘡遍體倫快或婦女修面發癢起疹粉鮮等患搽之無不奏效如神凡洗面後常以此膏敷面男則不啻美比潘安女則不減……之可以無別等之塗面宮粉與傅粉無異且極與皮肉相食倘常用之……鉛粉也惟婦女塗面之粉多含鉛質故日久鉛性最猷若久搽之能令皮膚粗澀腠理縮收致滑排泄之氣故好傅粉者色多萎黃但本行之雪花膏全無鉛質搽之不黏不膩無漬無痕誠修容清潔妙品也

大瓶三角半 小瓶二角

雙妹牌紫蘭花水

此香水乃選珠蘭花瓣煉而成攝來原質香味馥郁日清是以歐西人士最喜用之凡遇炎天酷暑試灑數滴於衣巾之中若係沐浴洗頭請傾少許在盆湯之內則疲憊立消神清困倦者登時氣爽矣

大號每瓶五角 二號每瓶三角 四號每瓶一角

雙妹嘜生髮油

二號每瓶二角 每樽價銀五角 批發格外克己

本行電話四千零六十九號○各洋廣貨店均有發售

總發行所 杭州太平坊 上海南京路北四川路 廣生行有限公司

生髮膠

抗製 精料加重 添製小瓶 請經理特別公道

本膠專治男女老幼頭髮稀少脫落……不論男女老幼……等症均可……頭髮白者……

●明●可●黑●昌●……上海英美煙公司……大街……印……

六兩二元五角新配小瓶價廉……外埠寄……郵政局……花亦可代銀不加寄費

日本第一國手 圍棋譜

圍棋一道發明於中國日人……

上海北京天津南京蘇州有正書局

置產注意

啟者今有法界……

分行

上海 漢口 鎮江
宜昌 香港 廣東
天津 青島 重慶

諸君惠顧祈駕臨本賬房接洽可也

法租界外灘 美最時洋行機器處

礱米廠 麵粉廠 紡紗廠

全廠或每部機器俱全係全球最著名廠家用最佳料照最新式製造出數最多日費最省工作時間最少誠節工節費之良機也倘蒙

意泰汽車公司廣告

本公司出租價目本係一律奈所備各車有頭二兩號頭號三十四馬力可坐七人二號二十四馬力祇坐五人雖同是精美新車而坐客多寡相去懸殊價若一律似欠公允爰自陰歷五月一日起改定價目如左(甲)頭號車第一小時五元第二小時四元至第三小時後論刻每刻鐘一元以次類推長租十二小時三十六元(乙)二號車第一小時三元第二小時三元第三小時後論刻每刻鐘七角五分以次類推長租十二小時廿四元按月長租每日四次每次一刻頭號車一百二十元二號車一百元接送江灣頭號車八元二號車六元接送戲園車站均用二號車仍照舊章車夫酒資任隨客便如有多索請即函告開設四馬路大新街電話二四二二四

百代公司

百代公司爲天下最大之製造影戲機片家凡欲做影戲者請先來接洽保管週到安便營業發達也最爲一種小影戲機最好品家庭簡便之長一百八十五每部洋一百八十元每又有二種學堂用元每部並有五百五十者不等每項大者價另議請至上海四路九十號便是

新國明明眼鏡公司開

精製獨一無二最新發明吒力克鏡片

本公司開幕旬日而備承各界惠顧……人士亦稱讚爲中國空前絕後之完全眼鏡……敝本公司既安此獎與益不敢不努力進競……蓋善盡美爲我華商爭光爲吒力克鏡片之製非於光學及生理學研究有素者決不能製之……度本公司同人光學及生理之專門在製造吒力克鏡片一道自無待言至于吒力克之功用誠片之効用約述如左(一)該鏡片四圍中心光綫一律且係按照各人目光而製成湯形者故能使目光上最完美之保護品……用此眼鏡者目光四射不勞迴旋自可……能看見一面之平片大不相同(二)鏡片色佳……而能免塵沙飛揚眼……(三)倘遇……免侵犯(四)該鏡片質地清澈而且堅厚……故用此鏡片者每增……光學……所製……故雖向日視物亦無……頗多更僕難數本公司實事求是不尚……海內來賓盍試購用此飾

上海英大馬路……房斜對面 電話四千四百○三 協理金……

中國華明眼鏡公司

托力克灣形鏡片

本廠自製新發明

百三十三號 明 電話四零六三 分公司啓

中國精益眼鏡公司

中國第一家自製吒力克鏡片

貴客如有患目疾者本公司另有眼科專家醫治

北京分公司開設在前門外觀音寺西首第四十八號

目配光運機磨片量面裝架專門技術不對光之鏡片損目光不真實之偽貨自損名譽凡東西洋專家所能造者本公司無不能照造

上海南京路……電話三千八百九十五號

烹飪食物最簡易之法則

上海華人居戶之已舍去柴灶而改用煤氣灶者莫不知其清潔簡便實遠甚於用炭柴等爲燃料且氣灶可由上海自來火公司出借代爲裝設並不取資欲知詳細情形者請詢西藏路五號上海自來火公司工程處或南京路二十九號樣子間可也

惠羅

南京路三十號

英國貨男式草帽式樣時新質料甚佳大小皆有每頂價一元

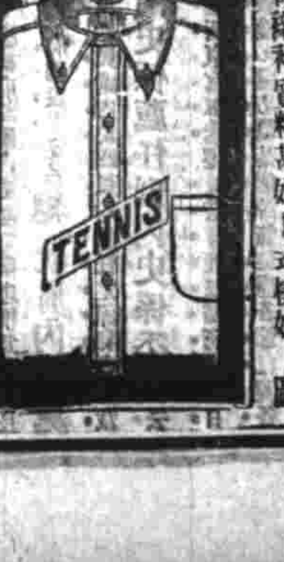

各種大小尺寸皆有每件價洋一元

本公司所有大宗新貨剋正開箱發售貨物精美而價值極廉凡紳商士女以及孩童等應用物品皆備倘新惠顧　諸君　駕臨看貨方知本公司新貨之多且價廉物美實非虛語本公司夥友皆能操中國言語接洽可無隔膜也

惠羅公司白

銅羅版印 工筆畫 人物仕女條屏

白條紋有領襯衫質料甚好其式樣如上圖

共計四幅保費改一派書筆精工最宜飾壁四幅共一元二角裱好者加裱工大洋一元二角

上海棋盤街有正書局及南京天津蘇州北京分局同啟

專聞（阿厥）

◎政聞

上有秘密之政府下有揣摩之社會以日日製造不痛不癢半眞半假之新聞新約法修改矣國務卿任命矣政事堂成立矣徐東海出山矣旣象旬累月如是之久矣被四方觀聽正不知廉遠堂高者如何之勵精圖治也

▲東海在前清歷中外甚久政治經驗頗優矣然今之所謂國務卿者其果有以異于昔之內閣協理乎抑無以異乎似尙屬另一問題正不必遽揣測也此次出山上之任用者同無異一種傀儡之運用下之神販者亦含有幾分商標之性質宜乎東海之可以臥治也（當聞東海每日淸晨入値署名數百字後即一枕黑甜領略南柯風景午後返政事堂公所又高眠一覺始出對賓客其門蓋如市而楊士琦氏自任命後即儼踞府中之蕉雨軒迄未出中華門一步云）

▲所謂政事堂公所者自國務院蛻化而來而舊管項下與新收項下之兩種人材因支配參事僉事缺額問題競爭甚劇然除却此種暗潮亦誠無一事可辦故人人寧寂反側視機要局中人物身佩公府徽章得以自由出入三海者不啻登仙

▲吾聞之現象不止政事堂公所爲然也且影響及於一般之行政機關矣故事各部長官除國務會議議決事件應共同執行聯帶負責任以外無不可以自由處分政務自總統制實行後此種特權一旦剝奪僅盡所謂堂堂特任之國務員已不啻降爲一部分之事務官總統是則是之總統否則否之承奉命令之前不敢即有所主張也旣奉命令之後不敢更有所商榷也乃至下級呈文承辦事件使在當日則錄事繕寫長官署名數十分鐘了矣今則案牘封靜待極峯之批示彼當日改良法制之初意所謂力謀行政之統一剗除進行之窒碍者期望乃適在是乎倘如是也吾人不得不佩服總攬統治權之大總統又不得不佩服贊襄大總統之國務卿又不得不佩服與聞政事之左右丞又不得不佩服監督事務之機要局局長其腦力之强智識之富殆迥非華盛頓俾士馬克等所能望見矣乎人之才不才亦各有其等耳而相去懸絕至于如此豈不令吾人驚嘆欲死哉

▲按約法規定國務卿職權僅襄贊大總統而已本不得獨立於大總統統系之外而單獨表示政見此其所以爲傀儡也而神販之者似覺此種商標黯淡無光不足以壯觀門面又從而文之遂發生兩說一說則近于積極的如所謂尊重輿論也減政主義也財政之如何計算也軍事之如何處置也外交之如何對付也甚且謂不日將有徐氏之大政方針出現刻已由錢能訓氏屬草云云（據記者所聞則徐氏不但每日奔走總統府政事堂公所兩處夙夜在公無暇握管且隱挹于楊氏之勢力近又以資格相等之關係樹模氏特任平政院長位出已上平居快快不自聊賴故如此說不確）一說又近於消極的謂東海意見以爲爲政不在多言顧力行何如耳往日閣員受命之初大率有一篇堂皇冠冕之文字匪不持之有故言之成理而事實上斷不能行即亦奚取哉今値大亂之後唯以休息爲事余固不欲多言即有以此相請者余亦所不辭云

（未完）

◎中央官制修正之預聞

新政府成立以後以中央各部官制等級太少升轉不易擬再修正一次已交法制局起草茲探告其內容分下之數點（一）各部本設一次長此修正案以次長一職襄助總長提綱挈領職任綦重擬再添設一人（爲一部兩次長）以重政務（二）仿政事堂之制設置左右丞及參議（又一說謂一部既有兩次長其制已與左右丞相等不再設置以避重複）（三）僉事本爲荐任之官近因官級太少升轉不易爲此次修正官制之主旨茲聞該案分僉事爲一二三等並爲荐任資格以符修正之要旨此案現已呈請大總統批閱大約三四日內即可正式頒布云

◎外官制改定之觀測

▲巡按使職權擴大原因　巡按使官制發表外省之權力突然擴大與前此之民政長制度迥乎不同據某當局之言政府因總統制實行中央權力業已增加舉一切之責任均集於大總統之一身運掉極靈指示爲難如不如意惟立國之道貴在內外相維中央對於地方任免用捨旣有全權若不以適當之權力界之地方萬一有事勢將勤多牽掣無以應一時之變而謀萬全之安此次外官制予地方長官以絕特權因爲便利行政起見其尤有著意者則使各巡按使有指揮備隊之全權其性質與前清之防營相等藉以維持本區域內之安寧秩序令地方盜匪無自發生蓋亦鑒於兩年來各地之擾擾紛紛迄無寧宇故特決採此制庶以消於無形也

▲都督存廢問題　巡按使官制既出此後應研究者即爲都督存廢問題前此各省雖號爲軍民分治而民政長之由都督兼任者猶佔大半即已放民政長之省分因其權力遞不相及或由都督暗中推薦即非由都督推薦亦必得其同意方能相安以故各省民政長名雖獨立實際上一切權多由都督操縱巡按使新官制規定有指揮警備隊之權有事故時需用兵力又可與附近軍隊及軍艦長官會同處理是巡按使之地位已突然超升與前清之督撫同等所有各省之都督有新官制中既未明白規定其職權則中央政府繼此必更有後命固在意中至於後之計劃外間揣測紛紛有以爲將劃定軍區設置軍長者此亦屬一種理想的之推定據近日所聞現政府事事均採持重主義一切建置大抵多採前清之舊制巡按使官制旣依稀督之小影此後掌理軍事者亦必大類前清之提督名目如何尙未確定至其職權則專司掌理攻戰之軍隊與巡按使所管之備隊屬於守衛之性質者實有彼此相維之作用云

▲政府遴選巡按使之慎重　以上所云云均屬於法之問題法必待人而後行巡按使職任如上所述既如是其重要其所屬政務廳各人員又純然椽屬性質巡按使一動各科隨之俱動尤不便數數更易非用當其人久於其任於政務之推行殊多障碍該官制發表後新任命之巡按使僅有二人餘均由現有之民政長改任非即長此不變逐漸裁撤也蓋政府對於此事非常注意方在精密遴選務得有相當之人然後任用此所爲遲回審愼而不遽行發表也

◎參政院之形形色色

參政院發表後各種情形已誌昨報茲誌最近之消息如下

▲草擬議事細則　黎院長以參政院開院在即議事細則急宜草定已派人起草交大衆討論公決至院中用人院長與秘書長十分愼重現在正自磋商云

▲參政辭職問題　新任參政院參政中其舊官僚一派者如瞿鴻禨唐景崇等多不願就任唐於日昨電呈大總統及黎院長現在患病難以就任懇請取消另簡賢員等語瞿則以年逾耳順精力就衰無補新政力辭兩總統已溫諭勸令出襄院務所請辭職不准並聞其他呂海寰嚴修樊增祥毛慶蕃勞乃宣等亦將相繼請辭云

▲續行任命人員　此次所有任命之參政已經發表茲聞政事堂連日得接辭職者已有七八人之多國務卿已彙呈大總統核辦矣而接續來電辭職者尙有二三人之數故大總統特令徐東海另行預備相當人員開單呈任聞東海已經物色李準徐琪紹昌鄭沅鄒嘉來陳振先諸人日內呈請任命發表矣

▲張人駿不加任命　政事堂消息此次所任命之參政院參政均係先由徐國務卿開明履歷列單呈請大總統任命聞張人駿之名亦列單內獨被剔落探其原因大總統日前曾有專電促其來京並詢意見張君覆電與公政見不合萬難來京故大總統爲成全其志不加任命云

▲約法議員兼任問題　參政院組織法公布參政七十人任命正副院長亦經簡定該院已完全成立惟各參政內現充約法會議議員者計十餘人約法會議現尙繼續開會兩處機關若同時開會不能不有一方面之缺席日昨大總統特諭孫施止副議長云約法會議議員任爲參政院參政者於約法會議未終以前仍在約法會議列席與會以謀議事之進行俟約法會議閉會實行解散後始就參政之職兩議長已將此旨轉達各員矣

◎鹽務署官制之叢談

（一）稽核所之規定　自善後借款訂立後中國允以鹽稅爲担保彼時丁恩氏在京與政府磋商於鹽務署設立稽核所分官等爲二總稽核所設於署內由中國派總辦一人洋會辦主管又於各產鹽地方設立稽核分所設經理華員一人協理洋員一人會同辦理一切鹽分稽核所猶前清之場員而總稽核所實攬其成此第一次鹽務署官制之厘訂也然華人與洋人並用我之主權己成得[illegible]之勢矣

（二）稽核員之發生　稽核所既立凡關於鹽務一方面已與外人以權勢詎意丁恩氏調查中國行鹽各處弊竇尤多若非設法清釐雖有稽核所仍無補於事實於是有稽核員之議初時丁恩氏本擬參用洋員因中國不允所請僅於各推運局所在設稽核華員以監督之蓋推運局猶前清之督銷此不過於各推運局中多加一層監督而已於主權固無損也

（三）稽核所與稽核員之異同　以上所述稽核所與稽核員職權之似無甚歧異其實稽核所所司多在產鹽一方面而稽核員所司則在行鹽一方面此兩大權限之所分也第中國人性質習於腐敗稽核員既專用華人不但不能有益於公事或反至益便其私圖於是丁恩氏又有二次請求而中國遂有不能不退之勢

（四）總稽核員之成立　今年春丁恩氏又將中國稽核弊竇陳說於中國政府且言非設立總稽核員仍不足以行鹽上之統一於是乃于漢口設立總稽核員公所中以華人爲正辦洋人爲副辦其上行公務均報告於鹽務署而各分稽核員實分任其責務於是行鹽一方面我之主權又與外人共之矣

（五）中國鹽政之將來　如上所云產鹽與行鹽各政外人已有參其之勢然猶幸其部分僅在於兩淮一隅也蓋以初次果辦兩淮爲中國鹽政最重要區域故不啻舉行之以爲模範雖然中國鹽政之弊何地不然亦何所不然脫令推行及於全國使我鹽政上統治權外人已儼成侵削之勢矣夫鹽政爲中國數千年最要之政今乃以借款之故浸敗至此浸假而爲埃及財政之監督浸假而爲印度鹽稅之收入我中國其何以爲國耶竊願當軸諸公有以熟思而審處之云

◎中央政府之新談薈

▲國務卿派員簽註條陳　徐國務卿以各處條陳時事日見其多不無可採之處惟因政務紛繁無暇批覽深爲慨惜現聞已委專員審查簽注覩其確有見地可補時艱者或轉呈大總統鑒核或交分交各部採擇施行

▲高等文官甄別會內容　昨日高等文官甄別委員會午後三時在舊國務院開會由所審查者係前次甄別之中央高等文官旨經各部署將各員成績送到故開審查會且有前次決定應行考試者尙議推舉主試委員及定期考試諸事云

▲總統府內史處成立　總統府設置內史並以阮忠樞爲內史長一節已誌報端茲聞此項機關已在總統府內設立定名總統府內史處已令阮忠樞爲處長下設正內史六員副內史四員均已任定係秘書廳裁缺人員並聞處長係簡任正內史係薦任副內史係委任云

▲中央弭亂計畫　自狼匪西竄官軍迭擾擾窘餘匪既歸竊據不日即當撲滅而各省潛伏之亂黨亦經破獲多處防範綦嚴諒無他虞各節已見各報茲聞大總統以各省屢遭匪患民生凋敝已極此後處當專務整理地方以蘇民困日來迭與徐東海定以下數件之弭亂辦法（一）陝西勦匪各軍擬不再爲增加（二）畊滬偵探酌量撤回（三）揚子江流域之治安責成蘇浙皖贛湘鄂六省組織警備軍（四）各處分設招

前清十一朝皇帝真像

帝雍正帝乾隆帝嘉慶帝道光帝咸豐帝同治帝十此像懸掛前清宮中爲清太祖清太宗順治帝康熙

是朝眞像共十一軸每軸長凡八尺有餘爲當時給畫高手所繪英姿奕奕精彩絕倫茲特攝影製成珂羅版印爲大冊

五彩印描眞金　西方阿彌陀佛接引像

接引云者凡人臨命終時佛顯示現接引來生至極樂世界也佛說阿彌陀經云西方爲淨土名爲極樂世界其中有佛號阿

前清十二朝皇帝真像

是朝眞像共十一軸每軸長凡八尺有餘爲當時給畫高手所繪英姿奕奕精彩絶倫茲特攝影製成珂羅版印爲大冊帝惟一新界之精品亦歷史上一種參考之畫圖也

帝雍正帝乾隆帝嘉慶帝道光帝咸豐帝同治帝十此像懸掛前清宮中爲清太祖清太宗順治帝康熙

上海有正書局及北京南京天津蘇州分局同啟

五彩印描眞金 西方阿彌陀佛接引像

上海望平街有正書局及北京南京蘇州天津分局同啟

擾亂黨機關(五)各省以後之防務計畫擬由中央指示(六)白匪滋擾各處妥爲籌畫善後之方法

▲清皇室挽留師傅問題 徐相國膺任國務卿後因政事旁槃日無餘暇茲以清帝師傅一席既不能躬親授課進講而於師位無異虛設故于日前已遞表辭職聞皇室兩太妃當遣派世伯軒總長往見相國挽留並請進講授課有陸鳳石諸公至相國師傅一席仍勉膺其位勿再固辭云

▲平政院長辭職手續 周樹模氏本爲徐東海所器重之人自東海出山後曾向大總統力爲推薦故此次汪大燮改任爲參政院副院長時其所遺平政院長一席即由大總統任命周氏俾展其才周氏對於斯席頗存謙遜之意昨已有函致大總統力稱才疏任重實難稱職請即收回成命另簡賢能等語當經大總統復電不允慰勉有加並令即日就職以重要職云

◉京華洋員之冠蓋忙

▲丁恩氏回國 鹽政顧問丁恩氏赴各省調查鹽務業已事竣返京日前進謁大總統請假八十日現聞丁恩氏已定於本月八日由京起程歸國其遺缺即以副稽查士揞斐氏代理云

▲莫禮遜請假 總統府顧問英人莫禮遜日前請假四個月現定於本月十日由京起程返國莫君此行聞擬在英國逗留一月即赴加奈大調查哥倫布對待華工入口情形云

▲澁澤男爵歸途 澁澤男爵日昨已由天津乘輪返國不復往遊泰山茲聞日前熊希齡梁啓超汪大燮三君公宴時澁澤氏演說極長曾引小村壽太郎之言曰初遊中國者甫至北京數日輒曰我已知中國之情形及居數月反覺茫然再閱一二年而中國情形更幾乎全然不知說者謂其意有所托也及楊君士琦以中日興業公司名義宴請澁澤氏楊君致頌詞後澁澤答以最長之演說多有勉勵實力進行之語並引韓文業精於勤荒於嬉之句云

▲小幡書記官抵京 駐京日本公使署一等書記官水野逝世繼任者爲前天津總領事小幡君已於日前由東京出發六月三日即可抵北京就任云

◉亦莊亦諧之開會熱

▲鐵路界之協會 五月三十一日下午二時全國鐵路協會在西長安街本部開第三次講演會到會者約二百餘人初由會長葉君恭綽報告開會宗旨略云今日本會開第三次講演會回溯距二次開講演時已及一年此一年中時事變遷不知凡幾幸本會猶能繼續開第三次講演會與同人雅集一堂討論學識實爲莫大之幸惟一年來鐵路有種種進行本會亦有種種進行所以有待外界諸君討論指教者甚多深望諸君惠臨時錫教言今日承許君蒞會演說榮幸之至本員代表全體同人先此致謝云云熊總理本到會演說以事中止派李大鈞君代表蒞會嗣由旅京美士亞當十君演說組織完備鐵路簿記之作用次由孫鴻哲君演說印度鐵道規定機關車標準次由美國駐華公使芮恩施君演說國有鐵路行政及其經營之問題次由金國寶君演說鐵軌損壞之研究次由王景春君演說施行鐵路職員養老制之必要及必需之準備王君以時間兩迴僅約略言其大旨(以上諸君演說容後續登)講演畢時已七鐘餘遂振鈴散會衆皆鼓掌而歸頗稱一時之盛云

▲廣興集之雅會 前清宗室恒君詩峰入民國中素負盛名者也素嫻音律而於戲曲尤擅特長前與清貝勒濤組織言樂社大受歡迎後因事停止恒君又復組織廣興集已經開會三次茲聞該集現又定期二號(陰曆初九日)仍在湖廣館開會並約譚鑫培陳德林諸人登臺演唱以助餘興先期由該集廣布通告節本集訂於陰曆五月初九日準晚七時起開第二期第一次會所有第一期之入場券一律作廢願繼續入會者仍請先期至虎坊橋魏染胡同白話捷報社照章繳費換取入場券再本日開會並約有名伶譚鑫培陳德霖時慧寶田桂鳳榮蝶仙等登台演唱以助餘興合併聲明此啟云云並將簡章摘録於後第二條凡入會者須經本會會員二人以上之介紹得爲會員 第三條本集每月開排三次 第四條會員每月納會費三元 第五條每次開排凡屬會員均可入場觀劇 再此次開排會員以三百人爲限願入會者請先期換取入場券是盼開會地點仍在湖廣會館

◉鄂省官制改組之彙聞

▲鄂省呂巡按 連日籌劃省公署改組事宜已大概就緒原任公署四司長如財政司長王荃本則以兼任國稅廳長之關係經中央遞任公財政廳長現代內務司長余案則專任清鄉公所督辦教育司長時象晉則決意歸隱呂巡按以其勛勞卓著擬請大總統酌予勳章以昭嘉獎實業司長陳希賢則擬荐任爲政務廳長查政務廳長一職管轄內務教育實業三司所掌之事政務極爲殷繁鄂本有以新任內務司長伍莊承乏之說乃伍自以渠非呂巡按一派之人(伍係粵派呂係皖派)且方在京別有運動託疾電辭不至始議改荐陳氏充當陳於政治學識殊無特長在實業司任內擬一令批艸一文告均須倩人捉刀致有譏其僅能畫一行字者祇以與呂公關係親切援此要職人皆服其運動然亦呂公不欲旁人攬權有以成就之耳刻政務財政二廳設科組織辦事權限章程尚未頒布到鄂呂巡按因奉總統令飭迅急改組特電詢政事堂得悉分科治事之大略爰就四司一廳裁缺各科長中擇尤委用綜計被裁人員約四十人均分別存記候委相當差缺以免向隅

▲呂巡按昨准政事堂感電巡按使新印未頒以前各省應暫用民政長舊印以資信守並飭財政廳長各道尹一體辦理等因刻已通電廳道及所屬各機關一體遵照並令自六月一日起所有各機關呈報行政公署公文均改寫巡按使公署其稱民政長者則改稱巡按使至公署二廳各科之改組實行于期則定於六月六號被裁人員均於是日出署

▲自省官制頒布大小各機關頗多從新改組即審計分處中央亦擬裁撤由審計院每次派審計官一員理其職務頃聞鄂省審計分處長王桂林得中央消息云大總統以審計爲察覈預算監督之機關斷非一人所能勝任決將各省分處依然存在惟範圍須縮小以節糜費現該處人員已均安心矣

◉鄂省又獲亂黨一羣

黃季等前月遣胡漢庭等在武漢謀亂被獲正法者三十餘人惟其餘黨衆多殊難盡絕故偵探無時或懈現經督已嚴定取締房屋租人辦法六條如有以屋租于亂徒作機關者除將房屋充公外無論房主及同居之人知情與否均科以窩匪容隱之罪乃查究如是之嚴機關仍屢有所破前日軍警又在王城街第十七號門牌金陵周寓破一機關拿住亂徒七名于地板夾壁中搜出武器僞委狀各物刻正由軍法處嚴密訊辦又漢陽水警廳偵獲胡漢庭同黨翁桂林一名解省訊明于前日由軍法處請令槍斃駐鄂北軍第一師第七團一營黃連長昨亦在省垣城外青山合警集偵獲亂黨吳天俠及同黨三名並獲物多件有李烈鈞委吳爲長江聯絡員僞委狀一帋

◉三湘七澤問水災彙誌

▲醴陵 醴邑水災已誌本報當被災時凌知事曾電達省長湯公特派夏君達時帶錢八百串前往散賑夏君到醴即會同凌知事調查散放計城廂極貧大口二千零二十六名發錢三百二十四串一百六十文小口七百四十三名發錢七十四串三百文次貧大口一千三百六十八名發錢一百九十一串五百二十文小口六百九十六名發錢五十五串六百八十文共錢六百四十五串六百六十文又散放乾糧米粥錢一二百串文此急賑之情形也夏君復調查東北鄉丁家防陽二不大林段見下斂三合段瀉山等漂沒田房淹斃人口不計其數情形極爲慘切非零斤欵救濟不足以蘇殘喘而免流亡經委員知事估計已電懇省長發錢六千串辦理當賑又觀南該邑磁業公司房屋亦被坍塌查該公司爲全省一大工場計自開辦至今動用公私欵項至百萬之多每歲勞動工人所資爲生計者亦達千數前因水災房屋坍塌損失元氣大半至普利新公司爲商人集股所設資本亦數萬金現已全被衝去所剩無幾云

▲益陽 該縣地勢低窪河道窄狹本易構成水患近十餘年來惟去歲得免於難不意近因大雨連朝雷電交作河水已驟漲一丈有奇加以上游資支一帶水勢奔趨而下以致沿岸房屋人畜木簰漂流無算婦孺呼號慘不忍述所幸該縣水師警長劉君德芳駐防多年情形熟悉當時救獲一切尚稱得力云

▲嘉禾 該縣屬荊林村橫洞等處地勢甚低臨河道後背山溪現值久雨傾盆山水陡發以致平地水深數尺居民廬舍慘遭奇禍衝毀堤塍不可勝數新插秧苗概被淹沒該處士紳昨特縷陳災狀呈請省長飭即賑濟聞湯公刻已電令該縣知事迅速查明呈覆以憑核辦云

◉蘇州之警界

▲區署裁併之開始 蘇垣警察廳孫廳長前擬改良警政擬將五路各分區區署悉行裁撤改爲派出所署員則令併入本路警署隨同署長辦公等情已誌前報茲於六月一號爲實行併區之期先期奉孫廳長諭令先從閶胥盤路西路兩區開始試辦一月以視有無成效如有利便則東南北三路准於七月一號繼續照辦且以閶胥盤區域綿長恐該路警署有鞭長莫及之處特令將盤門之第二分區吳局路之第三分區山塘之第四分區三區署概予存留西路則留養育巷司前之第三分區一署此四區仍飭原有署員劉榮仁游智亮等照常辦公以輔署長之不及其被裁各署員統於是日上午還入本管警署臨行時所屬各長警咸醵貲公備邊砲香燭沿路施放並至署內分手以表歡送之意至派出所所駐之巡長祇許照舊管理本所長警暨上崗巡邏等事不得擅行受理民事恐民間或有未知特經警廳出示在各該派出所門口張貼曉諭矣

▲警員加薪之實行 蘇垣五路各署長及各分區署員前聞孫廳長有加給薪費之說頗有喜而不寐者茲悉此舉業於六月一號實行各署長原領月薪六十元公費二十元現一概按月各加予津貼二十元以資辦公其各分區署員原領月薪三十元公費十元現改分一二三等其留區者爲一等署員如現留之閶胥盤路第二三四分區西路第三分區是除原支薪公外每月加給津貼十元裁併進者爲二等署員猶有親水三十元無公費津貼故以前本屬同等今一分內外而有二十元之判別矣各城門警衛所爲三等署員向領月薪十六元今加爲二十元其加出之款即以裁下各分區之餘貲移挹彼注此尚蕭路有不敷惟此項署長署員之加薪新章亦係先從西閶南路辦起其未辦併區之東南北三路則仍照舊章支給云

▲總務科長之更調 警廳總務科長韓瑞濤君現因另有他委自請辭職業奉孫廳長允許遺差因一時難選替人特委勸務督察長徐錦立君暫行兼理以免曠誤職務至韓君則已奉國稅廳蔣煥庭廳長委以上海稅務差使不日即將赴滬接事矣

▲改良站崗之新章 蘇垣各區巡警舊向分爲三班以一班上崗一班巡邏一班休息今該部就班從無秦簡畢等之事其上崗時刻每班以三點鐘爲度時限既屆須待下班者到崗方能隨同帶崗之巡長回局休息以日間表面觀之尚覺井井有條現經孫廳長以西閶二路區署既經裁併若照原有崗位未免太少故特令將該二要交關地段各增加崗位數處俾資遇密其原定站崗三點鐘爲一班現令改爲四點鐘一班以二鐘站崗二鐘巡邏庶免倚立一隅有顧此失彼之弊業於六月一號照此實行矣

▲拆進櫃欄之期限 蘇城街道本極狹窄各店舖裝設櫃檯欄杆每多侵出在外加以菜販小攤又多沿街擺設狼藉污穢不獨侵佔官道亦且有碍交通現奉孫廳長諭令各路署長轉飭各店舖務將裝出之櫃檯欄杆以及擺攤各物限於二十日一律拆進遷讓屆期當派員親出察看如有不遵者定即從重科罰云

彭壽堂藥房始創順氣化痰止咳四寶半夏露當面試驗可化爲水各埠郵局另函通知託辦必須由招請各省經理郵票不收

試化痰奇藥

雲水從大小便徵盡痰除則氣喘自平咳嗽自止中年後傷風咳嗽肢體拖痛咳無痰有咯不透數日全痊小兒受涼咳嗽傷風鼻塞或乾咳結內寒熱往來不早治愈易成痰驚等患……

真燒廣嗣丹

外埠來信須寫明寗波路第一百十五號◉本廬分設○天津北門外獅子胡同忠成棧內◉南京花牌樓○杭州陳列所

鄙人自幼善病弱不勝衣比及力學之年又復犯手淫以致年屆大衍精神十分頹唐一切腰酸腿軟耳鳴目眩之症由漸而劇尤甚者遺洩之病夜間必作非惟膝下猶虛百病因之俱起曾求江南北諸名醫診治服藥已近三年病不見瘥龍鍾益甚去歲春仲舊友陳子貞君會述及渠之得子全賴服上海壽香廬廣嗣金丹之功勸僕亦速購服讀閱言而購者計有四人惟僕服僅兩星期室人即覺懷娠又服旬日諸病居然若失引鏡自照兩觀頓覺雄壯兩目閃閃有神而室人於上月二十晚行生兩雄啼聲洪大不禁喜出望外即之顧郭嚴三友服後皆如願以償獨嚴公復於孩提之手竟失掌上明珠如此神子靈藥眞不愧廣嗣金丹用特書其大畧請代登上海各報俾免伯道之憾（下略）金陵梅花碑程鵬萬拜啟◉明設上海寗波路口五開間門面○附價單料每盒洋二元老年久痿用雙料每盒洋五元認明藥紙包上有顯雲氏肖像方是的眞壽香廬錄登原信諸君鑒察願以供披露

老鴻泰土棧廣告擇陽歷五月十號陰歷四月十六日開張

本號開設已歷數十年茲因烟禁森嚴存貨尚多分設法界公館馬路三層樓洋房自運大小洋藥零剪批發凡蒙賜顧請認明本號招牌主人謹識

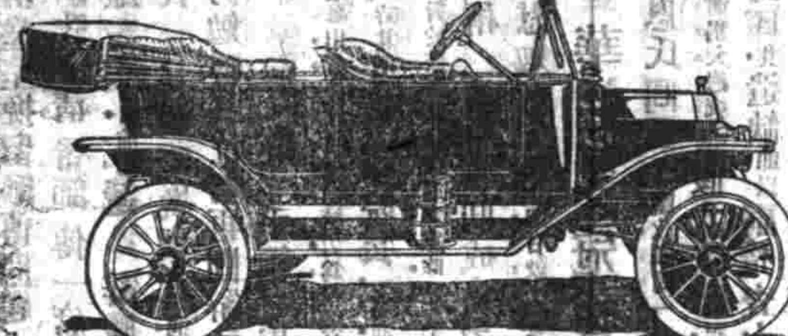

本公司經理美國奧佛蘭特廠及福特廠之各項汽車昌頭等汽車或租或買均可出汽車租無論日夜任客所便本公司設在法界二洋涇橋密采里間壁八十一至九十一號門牌電話四二五七號司

Ford THE UNIVERSAL CAR

傷寒重症最為險惡初起惡寒徐徐發熱數日之後大熱不退頭痛口渴唇燥欲裂撮空摸牀譫語喃喃若服德國拜耳大藥廠阿司匹靈藥餅其熱即減身體爽快病亦漸愈

購者須向各大藥房認明拜耳大藥廠十字縱橫商標每瓶二十枚每枚重八格林謹防假冒

精血丸

強種

精乃人體之膏油 血是人身之寶貝

補精補血效驗昭彰

經濟困難人生最苦然以時代上經濟與身體上經濟相比則身體尤重身體上經濟曰精曰血精血既虧人即失其榮養之資健康之福譬如金錢拮据未有能久存者其病勢漸增亦猶窘狀畢露乃至男則乾綱不振女則坤道難成老景衰殘幼年便弱其病之發必在腦系及腎部或肺胃二經此皆不知補助身體上之經濟故也欲補助則當然服此精血丸今特舉一確據如服此丸則丹田發旺煦煦如春通夜無陽者亦必漸復肢冷者服此丸即覺溫和此大補精血之明驗也請試之

大瓶洋一元二角半每打十二元小瓶七角半每打七元二角

總發行上海中英大藥房

轉聾爲聰

……

西門子電汽廠

本廠專造各種新式機器謹略書於左以供衆覽 載客及裝貨鐵路電車 懸空或地中電車 鑛中應用各種機器 新式電燈廠各種機器材料 發明省電華香燈泡 香式燈泡 海陸軍用最新發明得律風根無線電報機器及探險燈 旅行軍電話電報兩用機 館劇場醫院炮台鐵路船上應用各種電氣材料 鑽石機 升降機 起重機 轉滾機 電汽鍊鋼機 各種抽水機 貯水所發電機 泉水發電機 電扇 電報機 電話機 軍用礦用鐵路用傳信記號 火警記號 穿骨電光機 各種醫用電器 電汽船 避電具各種電線 各種電表開關 其餘不及詳載 本廠特派電學機學鑛學博士及學問優美之工程師駐華以備賜顧諸君垂詢一切 上海仁記路B字一號西門子電汽廠總行謹啓 分行設在天津北京漢口香港廣東青島等處

上海虹口乍浦路AB二十號
內科眼科 內科小兒科 外科耳鼻咽喉科 齒科 婦人科 小兒科
院長 醫學士 篠崎都香佐 醫學士 秋田康 原季五郎
補腦汁
化痰如神

時報第三張

今天四大張

中華民國三年六月五日星期五
舊曆甲寅年五月十二日

上海虹口□□路AB二十號

補腎…（以下不全）

內科眼科　產科　婦人科　小兒科
內科小兒科
外科耳鼻咽喉科

院長　醫學士
醫學士
醫學士

牡蠣並治九種心胃氣痛服則吃愈○如立過別藥不愈者請來一試方知實濟○不效還洋○以昭信實

共和憲法三大模範論
王佩叔先生著　定價三角
各處寄售處　各處有正書局

包愈花柳毒門永不再發

彭壽堂包愈毒瘡治愈者無數眞犀黃解毒精瘰癧膏專治小腹兩旁生核作痛貼之未破即消已破即斂每張一元雙料二元 本堂始創犀黃八寶化毒丹製煉之精用藥之貴效力之速爲仿冒各家所萬不能及無論楊梅結毒下疳横痃小便破皮陰戶腫爛一切花柳毒瘡服之無不藥到病除雖數十年老症或用輕粉升藥收毒入骨者亦能將筋骨毒瘀搜除淨盡仍可生男育女身强力壯屢試屢驗神效無比眞天下奇藥也大瓶四元小二元雙料加倍重症用雙料則功力大而收效更速另有珠黃生肌止痛散專治下疳敷每瓶雙料二元單料一元如陽頭潰爛上下一切瘡毒搽之即愈上海河南路七號洋房彭壽堂藥房啓

參茸珠丸　海狗腎汁壯陽廣嗣金丹

國天再造傳如龍虎乃敢出而問世此丹專治老年陽萎少年陰虛以及精竅不固見色流精未交先洩交不堅久其症服之包可陽偉善戰妙不可言蓋命門之眞火療氣之虛寒腎經既固精氣萬足久服能冬不畏冷夏不畏熱鬚髮轉黑返老還童保無後患與市上所售大不相同本廬如以大言欺人定必與保險立至如諸君服無功效情願倍償經驗本廬不克多登報章每料洋二元每料一斤收藥本洋一二十八元另製雙料包治老年久萎當日見功每料五元如欲試服每藥一元○外埠函購郵局最安○本廬分設杭州陳列所天字號○南京花牌樓○天津北門外獅子胡同忠成號內先輩云工欲善其事必先利其器我藥亦然地壯陽種子之藥甚多求其合法者因無超出羣之神化之奇方本廬自製此丹成先將老年陽萎少年精虛兩症均良方故也丙戌始得此方驗後應市以來未敢輕試蒙一試總無不至今家出此

上海三馬路中市　蘇州觀前泗三元坊　寧波西門外　北京廊坊頭條　漢口　…　絲業會館後　崔氏獅香廬

民鳴社新編　李蓮英
准於十五夜十兩點開演

李蓮英生平事業三尺童子無不知之然知其則良未嘗目覩其現象也本社承友以此劇本見賜觀之情節…

湘灘王君排練純熟准於本月十五十六兩晚

（以下小字不全）

汽車賤價出售

茲有一洋人回國欲將汽車一輛出售此車頭等四五輪前後坐位有馬力五點鐘可行英里速度如合意者請函本館帳房接洽可也○

哈味為司格酒

洋酒之種類不一名目繁多求其有益於衞生者惟哈味為司格酒乃英國名廠所製行銷全球已歷百四十餘年紳商士賈莫不嗜飲神洵爲最高之飲品歷蒙醫家贊許行銷各國已蒙中外各界稱許爲上上之佳釀凡欲購此酒者可至上海本行接洽或向各大洋行各大菜館各大酒店均有出售批發處上海禮和洋行

德國克虜伯炮廠股份公司之穀滿夏船廠廣告

駐滬經理本公司之穀滿夏船廠設在德國穀耳軍港之始爾專造各種戰艦商艦客船運船天下馳名勿待煩言茲本廠所造軍艦如各種

戰鬪艦　巡洋艦　魚雷艇
潛水艇　商艦　如各種
運送艦　搭客艦

等純用臥車暗輪石油自動機鎗着機等最新之機關穩快靈捷洵可稱絕世罕有

德國克虜伯廠股份公司名下穀滿夏船廠公啓
禮和洋行

學打字者注意

本社打字學功課之完備教法之精善早經三月精熟閉課者亦可打寫文字　本社原址房屋狹窄已遷至北四川路十九號多子里第三家門牌第六十號月五號　…名額仍照前章有志者速來報名欲閱詳章來取　振華學社啓

叟減姑壇三合
蝬麻仙記本裝

此爲何子貞太史平生得意之作…又有伊墨卿…等跋元印精良…所總發行上海望平街北京廠西門有正書局

釋迦如來應化事跡出版

此書乃將釋迦佛降生以來種種靈蹟精摹成圖此從初刻精本落石共三冊連史紙印者大洋九角有光紙印者大洋五角批發照本局例　總發行所上海望平街北京廠西門有正書局

津浦鐵路開車時刻表

（民國二年十二月一號實行）

由天津開至浦口

天津總站	天津東站	滄州	…	濟南	泰安	兗州	臨城	徐州	蚌埠	明光	滁州	浦口
[illegible]	[illegible]	[illegible]	[illegible]	[illegible]	[illegible]	[illegible]	[illegible]	[illegible]	[illegible]	[illegible]	[illegible]	[illegible]

由浦口開至天津

浦口	滁州	明光	蚌埠	徐州	臨城	兗州	泰安	濟南	…	滄州	天津東站	天津總站
[illegible]	[illegible]	[illegible]	[illegible]	[illegible]	[illegible]	[illegible]	[illegible]	[illegible]	[illegible]	[illegible]	[illegible]	[illegible]

下關浦口往來公度時刻表

下關開　上午九點　上午十一點　下午四點　下午十二點三十五分　下午一點十五分
浦口開　上午十點　下午十二點二十分　下午五點　下午一點三十五分　下午二點十八分

滬杭鐵路開車時刻表

由上海開至閘口

上海	莘莊	楓涇	嘉善	嘉興	硤石	杭州	閘口
[illegible]	[illegible]	[illegible]	[illegible]	[illegible]	[illegible]	[illegible]	[illegible]

由閘口開至上海

閘口	杭州	硤石	嘉興	嘉善	楓涇	莘莊	上海
[illegible]	[illegible]	[illegible]	[illegible]	[illegible]	[illegible]	[illegible]	[illegible]

滬寧鐵路開車時刻表

由上海開至南京

上海	南翔	崑山	蘇州	無錫	常州	鎮江	南京
[illegible]	[illegible]	[illegible]	[illegible]	[illegible]	[illegible]	[illegible]	[illegible]

由南京開至上海

南京	鎮江	常州	無錫	蘇州	崑山	南翔	上海
[illegible]	[illegible]	[illegible]	[illegible]	[illegible]	[illegible]	[illegible]	[illegible]

德商瑞記洋行

本行經理德國最大名廠益吉之電燈及一切電氣需用物料並美國著名西方電氣公司之德律風器具凡爲電氣所用物料無不全備如蒙惠顧價廉當從

分行開設在　香港　廣州　九江　漢口　重慶　天津　牛莊　南京　長沙　外國總行在　英京倫敦　德京柏林　美京紐約

清儀閣金石文字拓片

此張叔未先生手拓金石各器拓片有翁覃溪題跋面復有叔未先生手跋精印一冊定價大洋一元五角
上海望平街有正書局及北京天津蘇州南京分局同啟

第一集　筆記叢書

本書專取近人所作筆記擇其佳者陸續印行先出第一集以後陸續出版每集定價五角目次如下
夢蕉亭雜記　…記　…紀此…　柏林圍城記　…
上海天津北京南京有正書局

進口輪船

六月四日（十一）禮拜四出口
江天　由寧波　招商總局
甬興　由寧波　寧紹公司
西江　由膠州　亨寶公司
廣大　由香港　招商總局
德和　由長江　怡和洋行
岳陽丸　由長江　日清公司
武昌　由長江　太古公司
美大　由長江　美最時行
德興　由長江　鴻安公司
甘州　由青島　太古公司

外國輪船出口日期
亞西亞后　十二日開往美洲金山　昌興公司
波得力克　十二日開往坤門　亨寶公司

出口輪船

六月五日（十二）禮拜五出口
鎮安　開往青島　太古公司
德興　開往長江　鴻安公司
廣平　開往天津　開灤總局
德平　開往秦皇島　開灤總局
武昌　開往長江　太古公司
奉天　開往威海烟台天津　招商總局
西江　開往青島天連奉天　亨寶公司
廣濟　開往溫州　招商總局
新北京　開往寧波　太古公司
寧紹　開往寧波　寧紹公司
閩南　開往營口　招商總局
新濟　開往天津　招商總局

六月六日（十三）禮拜六出口
春日丸　上午八點半開往日本　郵船
岳陽丸　開往長江　日清公司
廣大　開往香港　招商總局
直隸　開往汕頭　太古公司
金陵　開往長江　太古公司
甘州　開往香港廣東　太古公司
江天　開往寧波　招商總局
甬興　開往寧波　寧紹公司
岳州　開往牛莊　太古公司
官陞　開往烟台天津　怡和洋行

六月七日（十四）禮拜日出口
美大　開往長江　美最時行
佐渡丸　午前九點半開往美國　郵船
江寬　開往長江　招商總局

六月九日（十六）禮拜二出口
近江丸　午前十一時開往日本　郵船
襄陽丸　開往長江　日清公司

六月十日（十七）禮拜三出口
臺東丸　正午開往天津大連大阪洋行

◎中華郵政收信時刻

秦皇島　直牛五號　下午一點
日本美洲　公司　又　下午二角
歐洲遇蘇而士　公司　又　下午四點
香港廣東　公司　又　下午八點
日本美洲　公司　又　下午八點半
長江　德和　又　下午九點
烟台牛莊　閩南　又　又
青島天津　新濟　又　又
寧波溫州　鎮安廣濟　又　又

地方要聞

江蘇巡按使署人員之組織

▲巡按使官制公布已旬日矣韓國鈞氏前孜孜計議者以人員位置問題一周週行公署中需用一百數十人其中有事長擬任用者因不可去而津貼援故舊情誼亦不可卻現韓氏苦心擘畫致費斟酌終委任薦任人員單則已經陳森就所聞記其大概

▲政務廳長徐壽茲前曾任河南同寅多年嫁任州縣擢升直隸州來以精於文牘著稱當省制發表時韓氏擬薦蘇人本籍迴避之例將實行有薦任裁缺新任內務司長王舍棠之意以王係湖北人而亦歷任河南知縣之資同寅庶因財政廳長將懋熙係隸蘇省已來任命實屬則迴避本省之例目前似可通融而王舍棠縣於三十由廿萬政府未來之期與徐且於蘇省政局不若徐壽茲之熟悉是以決意薦任徐爲政務廳長而薦任王爲道尹巡按使署第一位置於是乎定

▲政務廳內設總務內務教育實業四科由巡按使自委椽屬從前之司長科長薦任資格一律而爲敘等註冊人員與清制省撫幕僚相似舊原設行政公署之內務司長改薦道尹實業司長已爲政務廳長教育司長另候任用財政司長本係國稅廳長所兼四司長從此結局僅原設行政公署之總務科有科長三人內務司有科長三人教育司有科長二人實業司有科長二人除財政一司納入財政廳組織外則此薦任之十科長欲位置於椽屬之四科長在爲科長者飯碗問題患得患失因日在憂慮之中而委此科長者捨此取彼則亦煞費躊躇現聞本月一日會議開單列席參與其事者已定內科人物一爲原充總務處第一科長張强運開金壇人前清知縣資格曾任民國縣知事韓任省長時調秘書參科長素以謹慎聞二爲內務第一科長金其堡崇明人法政學生出身自前都督府設民政司時即充科長於今二年亦素以謹慎聞三爲教育第二科長盧殿虎寶應人高等學堂畢業前清任海州中學校長民國元年教育科成立時充科員行政公署成立時充科長素以誠懇勤慎聞四爲實業司第一科長羅運經江甯人前清安徽知縣民國元年任都督府科員旋總辦八卦洲又改爲禁烟處主任調升科長素以經驗平和聞此巡按使署四科人材適於十科之中者如是

▲四科椽屬附以佐理各項文牘事務人員議分十股或稱十課（大約爲課員組織公布時再決定）各官制僅稱其職掌員額按事之繁簡由巡按使自定之現聞所分十課之課員（假定名詞）數辦科長之遺才及原有之科員助理員僅敘安插分別一二三等以次第之閱現在行政公署科員以上之人無失所者助理員暨駢枝機關之人則難爲人人而擠之從前行政公署中以庶務之缺爲最優以其包括會計出納之事總務處有庶內務實業教育各司各有庶務現在合併爲政務廳自不能廳而有四庶聞原充總庶務係蔣財政廳長之姪聞不至淘汰此外三司庶務所留者寥寥也

▲巡按使管轄巡防警備等隊監督財政及司法行政此項軍事司法財政不能隸屬於總務內務教育實業現議特設主任專員前將軍事有委茅迺封主任之說現茅不願來改聘此項巡防警備等隊事務併入警察設一專課辦理惟財政事務因財政司合併國稅廳改組財政廳有人謂於事之患議將財政廳不能容納之人員合之交代處稽核處統計處陳陳縣技術調合爲一財政處又顧問員秘書員十餘人除酌留數人仍稱秘書外餘悉歸入司法主任員委員等名目以安插而免失所

▲人員位置既經議定巡按使公署遂完全成立將來敷施新政其有慰吾民之望者乎

◉南京短信

▲吳江常熟南滙三縣知事奉中央獎給七等勳章已頒發到蘇

▲下關商埠金邢港請省署知照界內洋商教堂一體遵限呈驗契據

▲清鄉督辦以將來清鄉期滿遣散軍隊須給恩餉特開具預算書請省核准

▲前省會議員武同舉等以前在省會應領公費洋一百數十元請省撥充清江苦兒院經費

▲韓省長請張總長轉商荷蘭工程師前往鎮江鮎魚套察勘河圖來往川資由省担認

▲巡按使委楊鳳標爲沭陽縣警務長

▲宿遷縣來電宿泗交界之處有會匪發現請省剿辦

地方通信

○湖南通信

▲工校風潮之尾聲　省城工業專門學校學生與特派員之激烈風潮已誌前報該校長前將嫌疑學生唐思炳張金秋李作舟等四人送交警廳究辦茲張廳長因該生等已構成刑事上罪名非警廳所能審判特呈由湯省長於日昨將該生等一併移送長沙地方審判廳訊辦矣

▲槍斃教員　駐省邵陽中學國文教員李洞天前與該校校長劉武一同被逮已誌報端昨聞軍法官凡明李洞天充該校國文教員對於學生所作國文有傷時之語者極力批獎似此情形與亂黨無異經都督令飭軍法課於昨二十七號提赴嶽寶院坪槍斃矣

○杭州通信

▲實行巡按使名義　行政公署昨日傳知各司及總務處略謂奉頒省官制業已到署應即妥擬實行自六月一日起所有本署一切文件均用巡按使名義各司及總務處在未交卸以前暫行照常辦公惟發刊文內所有某司案呈字樣一律除去遵照頒定公文程式辦理以符體式聞各司奉到後均已一體遵辦矣

▲派員收回平民工廠房屋　省城女子平民工廠前由武鬪梅呈由官廳借用水溝巷充公房屋開辦並由官廳借給銀五百元嗣因該廠經費缺乏停辦所有官款已呈奉省長將該廠現存本機二十部備抵公款銀二百元其餘三百元作爲補助費免予追繳茲聞屈省長以該廠房屋亟應收回以重官產昨已令飭杭縣知事派員收回矣

▲興造馬路倡辦馬車　杭垣舊所市場警察不時雇騎馬千里頃悉有甯波巨商陳某李某等籌集資本八十萬元擬在杭州設立馬車公司所有舊營起至六橋三竺靈隱等門松木場上至萬松嶺等處均一律貫通開築泥馬路徹由該商等出資營造呈請官廳專利二十年期滿將馬路捐入公家分文不取惟專利期間他人不得另設馬車公司至京請專利之馬車行在行政區域以內仍照章輸納照會捐凡有人力車以及住家馬車必須向公司捐領照會額定馬車三百輛每輛貫價三元辦法向屬特良其用意亦屬公私兼顧言果非虛否杭商業務必蒸蒸日上也

▲杏壇講武　此次講武學員見習一百三十五名業經查堂長開具名單呈送軍府茲悉朱督已飭照各員等級酌量分配師旅團營見習預備序補各級軍官現在學員見習三個月學生六個月見習期內仍舊八折支薪以示優渥云

▲稅關嚴禁違例營業　稅關章程凡在關內辦事人員不能兼營業埠稅關書記張鏡堂前年與拱埠商人劉處卿李燦卿沂景生鄭宜亭五人合股購造西式貨船二艘一名公興和一名公興永共計資本洋三千八百餘元每股七百七十餘元訂有合同議据因張鏡堂合股在內是船到關驗放最速故營業甚形發達現在各股東因總稅務司嚴禁關內人員兼營業急因張一人違例致將全船充公特將股單函呈北京總稅務司請示前日來函飭令杭關稅務司査復張鏡堂聞之甚形恐慌要求各股東承据改換名姓各股東恐將來査出船隻充公有所連累均不承認以致甚形紛擾尚未解決聞杭關稅務司令其速行退股否則据實呈復恐難寬顧也

○揚州通信

▲視學員下鄉查學　江都縣視學員李豫會到因邵伯永安兩鎮小學正值歸併收爲縣有之時一切是否遵章改組亟須親往調查一切聞於昨日先赴邵伯鎮永安等處調查各小學之成績以期進步云

▲預備歡迎卜顧問　江蘇警察顧問洋員卜羅斯前因調查口北警務順道登岸一宿即往清江查察刻江都縣知事謝元洪君奉清江護軍使來電卜顧問已於東日啓行返甯約於日內抵揚速爲保護歡迎以昭慎重云云謝知事奉電後己準備一切以便卜君蒞岸考査矣

▲商團考驗畢業　揚州商團體操會第一班會及今已屆畢業之期前經會長戢靜山呈請派員蒞考給憑刻因天氣日暖考試一節似不能再緩昨日特請監督江都縣知事謝苞定君先行監考各項內課一俟省委到揚再行試演各種操法以昭慎重而免延緩聞定於六月三號爲考試開始云

○蘇州通信

▲苦力何告　蘇城瀧局警務各捐警局被爲進款大宗既捐之必設法取締之孫丹稚宏下車之始即嚴定章程禁止濫設意至良法至美也不意近日不肖巡士往往以細故强拘至局科以違警律罰夜七下鐘時觀前大街有一瓊夫以乘客甫下不及轉入攤巷該處崗警即指爲違章擬拘至警瓊夫再三哀懇詎該警士大怒竟足交下便拉而去昨晚穿珠巷口有樁足公司之黃包一乘以燈燭垂盡暫停路旁購買臘燭該區巡士即起而干涉轎夫告以燈燭將滅業已往購該警士不容置辯强行拖入警署路人咸抱不平尾隨其後意欲代爲証明該轎夫之並未違章也迨至警署鳴首該巡士竟令門崗不准閒人入內惟任該警如何報告而已噫一班苦力本無能力與警士辯論生之死之榮之辱之悉在不肖巡士之手公理何在人權何在賢明如孫君吾知其必有良法以懲頑之也

▲孽海慈航　蘇州耶穌教會組織之佈道團近奉馮都督飭鎮守使張准該團至陸軍監獄中勸導罪犯入教俾一助現聞感化進教者已有數十名之多人之欲善誰不如我孽海茫茫回頭是岸吾願一般罪犯從此革面洗心勿蹈前時之覆轍云

▲斥革署役　吳縣楊知事到任後遇有不法差役即行出革李升因開賭押犯擅索陋規其子周勝隨同舞弊業已斥革不准更名充當現訪悉差役徐銘園亦有舞弊情事昨出革條云本署錄差徐銘園因有舞弊情事着即除名永不再用探聞該署差役大半虛名暴劣經此一番懲創不知果能稍稍斂迹否

○松江通信

▲移解盜犯　西門外有盜賊綽號鬣花阿二即王阿二及張福生兩人近因在青浦縣境內案犯搶竊案件潛逃在松經青邑知事偵得蹤跡緣於前日備文來淞移請警務局派探協拿李警長據移當即飭派幹探於昨將該二犯拘拿到局現已押解赴青歸案訊辦矣

▲嚴緝門禁　松江鎮守使近因外間盜匪不靖飭令四城門看守兵警嚴緝門禁自前夜起晚間八鐘以後即局閉落鎖不准人民任意出入如有要事進出必須預先報告警局領取護照爲憑這夜警察遊巡查夜者亦甚嚴密往來如梭[illegible]且始已

▲勘驗命案　浦南後岡有農民朱晚林者於陰曆五月初三日黃昏時因事出外不料中途被人謀害斃命沉屍東後港將河內至初六日始行浮起屍身遍體鱗傷血跡模糊當經伊母朱宋氏於初七日來城赴縣報請勘驗周知事即委第一科長劉君帶領仵作人等前往履勘檢驗刻已回城探悉該農民係被案犯朱陸氏等挾嫌謀斃已查明証據業將主兇朱陸氏母子拘案訊供承認不諱並供出幫兇多人聞已飭警按名拘拿務獲訊究大約必須按律抵償也

要牘

湖南都督湯薌銘呈大總統陳明發還湘省先賢祠屋祭產文

爲呈請事案奉前國務院號電傳奉大總統令據中將梅馨電呈請飭湘督發還曾左胡彭楊諸公祠屋祭產持論正大足爲薄俗鍼砭諸賢於洪楊肆虐蹂躪同胞之日爲民捍患使我漢族獲爲雄湘中子弟尤拜其賜昔周武封比干之墓式商容之閭前淸時奚明臣黃顯諸賢尚加崇祀豈有共和之世不如專制之朝自光復以來浮薄少年誹謗洪楊指斥曾左遂使暴民用事盜賊橫行風教所關亟應匡正本大總統已通電各省修復各祠給還祠產該督其迅即遵辦具報等因具仰我大總統表章先賢扶植正氣之盛心湘省當前清咸同之季東南鼎沸曾左諸賢及時奮起勳猷戡毖艱難鞏宏專祠之立於湘爲最先光復以後湘政不綱亂黨鼓曾左民賊之謬言遂相率殘暴而祭其祠祀豐碑委諸巷陌木主蕩於(?)欣薪以言飛刼之虞亦經論於湘者電來省因選舉殿飭徵查分別發還並經將遵辦情形具報前國務院轉呈大總統鑒核在案伏查湘省先賢祠屋祭產建置之數多寡不等有獨自國家者有輸自私人者有助自成紳者有集自屬部者性質所區主權乃屬如左文襄祠產彭剛直祠基以及羅忠節王壯武曾忠襄劉勇介李忠武李忠毅各祠屋祠產均爲本其舊籍按其性質或則修復或則發還風摩所播觀聽一新惟曾文正祠屋祠產建置之始費款頗繁鱗集之途脈絡不一節經派飭遴員鈞查分途搜覈茲據警察廳長張樹勳會同查辦委員朱益叙呈稱遵查曾文正祠基字崇宏並附設思賢書局思賢講舍兩大部分而旁近舖屋隸屬祠產者亦頗有之當建置之初費巨萬之款核其緣起性質除洙成籌自私家或撥從內帑或出于門生故吏之報効或由於富商大賈所捐輸且該祠向係由兩淮鹽商公推董理擬請完全歸諸公有並據曾廣鈞以祠產總歸私有呈請發還附呈曾文正祠徵信錄及該祠產契據前來薌銘詳加查核徵之輿論稱以文正祠屋規模崇壯產業建置鉅款亦宏當其鳩貲之時所出祀功之義但垂永久之典初無公私之分所以該祠原由兩淮鹽商公推管理繼復推任業徽鹽管理又繼復遞推嘉緝縣管理在曾裔與鹽商均係純一保持祀產期諸久遠不敢之意崇德報功大公無我其孝思風義胥足多者民國以還祀產被奪主祀被毀在文正後裔固不能無茹苦負痛飲泣銜哀之忱此其曾廣鈞呈請發付私有亦係仁人孝子之心之所見端惟事實所彰衆論所在薌銘亦有不能曲爲掩者查該警長等呈內所稱祠宇崇閎當建置之初費巨萬之款款項各條自係實情又如呈內所稱搭蓋一節證之徵信錄中亦即藩庫撥項銀三千兩開除前清頒賞曾文正治喪者至所謂門生故吏之報效富商大賈所捐輸迭其鈔悅多出私

中國通商銀行謹白

本銀行招集商股資本五百萬兩現已收足二百五十萬兩總行開設上海經辦各處匯票押款凡有放存銀兩或半年長年存款一切交易無不周妥克已並自備高大洋棧一所貨物均可寄及押用銀兩格外公道特此佈告

交通銀行廣告

總行北京　分行　東三省　直隸省　山西省　山東省　江蘇省　湖南省　湖北省　江西省　海外

包山葛氏六修世譜廣告

吾族世居蘇之洞庭西山……主修　同啟

億德洋行現銀專收珍珠

成綜核各欵之性質係屬私權之所行惟由鹽務票捐項下集欵設立義倉祭祀之需又於文正祠側附設思賢講舍及思賢書局以資景仰先賢培植後學之計純係出於鹽商部份之公積該管鹽呈內所稱該祠向係由兩淮鹽商所經理者自亦有故知進而徵之曾廣鈞所呈曾廣鈞所載鹽商乾順恭辦前謁南督節易文內有外間人言嘖嘖咸謂曾祠支發與祠中不相干涉之欵甚用太多派廳成立已公同議定文正公祠公費除例發各欵外其餘一概停支等語是曾祠用欵之伸縮旣得由鹽商之支配其非純粹之國產私有已顯然案之無可辯論又如湘中耆儒王闓運等來書亦以曾祠財產應歸公有爲言揆諸遠稽歷史近援現情欲强指祠產全歸私有則鹽商推崇之公欲悉以主權移付公家亦未洽於曾氏世體毋違之義因思兩全所願在崇先正後人報本期永明禮以先覺啓後之人享有功於民之祀布而公之則持久祭而私之則偏公鄭銘機轉思權計無兩可提請核諸舊案解此糾紛所有文正祠宇即發還曾氏後裔具領保管其財產仍交鹽商公推管理每年將欵項賬目於年終具報行政公署審查一次凡祠中祭祀歲修之需即責成鹽商核實支付有餘仍洛思賢講舍之舊由民政長核按湖南地方興學育才事業範圍以內之用旣以符從行前舊紛勵來學之心亦以慰曾爵篤念先型垂祀永永之望似此辦理似於公益私誼兩得所全除祠宇業已飭令警察廳長張樹勳會同委員朱益濬發還曾氏具領外所有擬辦此案情形是否有當理合具文呈請大總統鈞鑒察核批示祇遵謹呈奉批准如所擬辦理交內務部查照此批

內務總長呈大總統准文官高等懲戒委員會審議江西民政長文

爲呈請事竊查前據江西民政長戚揚電請懲處屬吏一案當即據情呈請大總統分別褫職並請將所劾署東鄉縣知事黃紹魯等二十員交文官高等懲戒委員會審議於四月六日奉令准行遵將此案文電函送文官高等懲戒委員會審議茲准函復內開准函送江西民政長電劾知事黃紹魯等呈付懲戒一案查閱原發宗文件內華光禮等八員事實證據尚未明晰當經本會函致江西民政長補送調查其黃紹魯等十二員由委員長指定主任委員審查會報告並開全體委員會多數議決黃紹魯張翼鵬黃道昭胡會揚郭邁淵段世德吳滋唐饒志銘張卓立符瑋吳士材潘之祉十二員均應受懲戒處分查中華民國懲戒條例第十九條應受懲戒免官又降等處分者由該管地方長官呈由內務總長抵由國務總理呈請大總統行之等語惟現在國務院官制業經廢止自應由部呈請執行相應將該知事等懲戒案議決書函轉呈大總統公布等因到部除華光禮等八員應候文官高等懲戒委員會調查完備議決報告再行呈請鑒核外所有黃紹魯等十二員旣准該會議決應受褫職免官降等各處分理合照錄議決書呈請大總統鑒核公布施行

被付懲戒人黃紹魯（署江西東鄉縣知事）　張翼鵬（署江西鄱陽縣知事）　黃道昭（署江西上高縣知事）　胡會揚（署江西雩都縣知事）　郭邁淵（署江西臨川縣知事）　段世德（署江西瑞昌縣知事）　吳滋唐（署江西鉛山縣知事）　饒志銘（署江西都昌縣知事）　張卓立（署江西瑞金縣知事）　符瑋（代理江西廣昌縣知事）　吳士材（署江西玉山縣知事）　潘之祉（署江西南康縣知事）　右被付懲戒人等因考核知事分別糾劾一案民國三年四月四日經內務部呈交懲戒本會審查議決如左

主文　黃紹魯褫職（私罪）張翼鵬褫職（私罪）黃道昭褫職（私罪）胡會揚褫職（私罪）郭邁淵免官（公罪）段世德免官（私罪）吳滋唐褫職（私罪）饒志銘褫職（私罪）張卓立免官（公罪）　符瑋免官（公罪）吳士材褫職（私罪）潘之祉降等（私罪）

事實　據江西民政長電稱黃紹魯屢押女優敗壞風氣並徵收現銀易換錢票從中漁利侵損國帑張翼鵬縱役擾會匪恩禍庇兇案之護吳袁鳳廷等並任解米折貪利營私黃道昭信用私人違例苛罰滋擾商民怨聲載道胡會揚與情不洽疊被控告該縣境內烟苗甚多事前漫無覺察平時一味操切以致激成事端郭邁淵懦弱無能難期振作段世德使酒嗜賭曠務廢弛吳滋唐濫用酷刑庇縱書吏饒志銘本係前清參革人員素行卑鄙仕途不齒張卓立鏟拔烟苗辦理不善符瑋才具平庸不理民事吳士材禁烟釀命措置乖方潘之祉偷且偷安積案不辦各等語

理由　此案署江西東鄉縣知事黃紹魯屢押女優以致敗壞風氣復徵收現銀易換錢票漁利核與縣知事懲戒條例第六條第一欵及第二十三欵相符署鄱陽縣知事張翼鵬縱役擾命復徵解米折貪利營私核與該條第十二欵及第二十三欵相符署上高縣知事黃道昭違例苛罰滋擾商民核與該條第四欵相符署江西雩都縣知事胡會揚境內烟苗毫無覺察以致激成事端核與該條第二十六欵相符署鉛山縣知事吳滋唐濫用酷刑庇縱書吏核與該條第十二欵相符署都昌縣知事饒志銘素行卑鄙仕途不齒核與該條第一欵相符署玉山縣知事吳士材禁烟釀命措置乖方核與該條第二十二欵相符原應將吳滋唐饒志銘吳士材三員免去本官查吳滋唐於停止刑訊禁用書吏之後故違定制復有庇縱情事吳士材因措置乖方致釀人命情節均重饒志銘素行卑鄙本係前清參革人員猶予[illegible]該條例第三條第一種第一欵褫職處分署臨川縣知事郭邁淵懦弱無能難期振作代理廣昌縣知事符瑋才具平庸不理民事均核與該條例第六條第二十一欵相符署瑞昌縣知事段世德使酒嗜賭曠務廢弛核與該條第二十欵相符署瑞金縣知事張卓立鏟拔烟苗辦理不善核與該條第二十二欵相符以上四員均應受該條例第三條第一種第二欵免官處分署南康縣知事潘之祉苟且偷安積案不辦亦非尋常延緩可比應於該條例第九條第六欵行政事務辦理延緩之第三種處分上酌加二等受該條例第四條第二種第一欵之降等處分特爲議決如右

中華民國三年四月二十八日

委員長董康印　委員汪鳳瀛缺席　委員汪曦芝　余棨昌　陳懋鼎　孫培　周宏業　余紹宋　沈家彝印

實業叢談

英國製鹽法（續）

中國固有製鹽法則記者此篇又何爲而譯曰中國製鹽承數千年之古法不知變更而今日所產之鹽遂色白質佳一則色黑質劣究其故則洋鹽煮法精也西人於煮鹽之法日新月異精益求精乃能風行國外而與我華鹽相頡頏相去實不可以道里計其起而代之者亦勢也然則西人製鹽之法實爲我華人所當知而取爲良法者也譯此篇以餉國人中國製鹽之法與英國所用者略異而其法亦有精粗利弊之別中國煮鹽之法吾亦略聞之矣惟相異之點甚衆爰述此篇以資華人之參考焉英國製鹽之法可分爲二種（一）採石鹽（二）煮海水鹽是也今吾將分別而論之閱者幸垂應焉

（一）製石鹽法　英國國中舊日石鹽鑛頗富人民食鹽多仰給於是惟數十年來國內製鹽之法漸變石鹽亦日減少故不爲人民所研究今英國石鹽鑛之所[illegible]

及至成政之馬司東與鬥殺夫克倚有石鹽鑛存焉當年馬司東之石鹽鑛面積頗巨年來採掘益多鑛穴漸小近不過二十六畝耳鑛井深可三百英尺設汽機數具以動升降機而出鑛中之鹽石鹽多用人工鑿之又有以炸藥轟之者夫鑛之面積旣巨則恐有傾欹之虞於是設柱以支之其柱非石製及木製者實以石鹽爲之鹽柱之成即於採鑛時除一部分之鹽不掘鑿之而去四週之鹽久之四週之鹽盡而鹽柱成矣每柱面積可八方尺漸進則柱漸多株林可數百枚鑛頂遂無傾覆之憂鑛頂高可十五英尺至三十英尺不等石鹽旣得則運諸從中由升降機取之上升然後研之爲末而石鹽成矣（未完）

遊記

大正博覽會遊記（附序）（娩庵）

歲次甲寅二月日開大正博覽會於上野上野爲昔德川氏家宛維新以來闢爲公園地廣可數里中有圖書博物表慶各館音樂美術各校古樹夾道櫻花尤多風景之佳日都人士恒樂道焉茲開博覽會於此者因利乘便也博覽會劃公園地爲二東北曰第一會場西南不忍池岸曰第二會場開會以來客約遊者再矣余以課冗無暇應之四月四日天忽大雪遊興陡然乃往約客然客無以從也至上野雪益大寒風裂肌袖雪欲滿道傍櫻花亂開落英舞風一若與雪花爭艷者令人疑入香雪海中矣遂買一圖一券自名譽門入第一會場

第一會塲遊記

自名譽門迤北行約數百步爲第一會塲正門門高七十尺廣六十尺狀如穹形上裝神像以示奉祝即位之大禮者入門有大噴水高可數丈水煙漠漠有似懸瀑噴水之北擴爲廣塲西有第一第二工業館園藝館異書館東爲第三工業館鑛業館林業館余自西而東著遊蹤於第一工業館焉

第一工業館分爲二部一曰建築及室內裝飾陳列品之重要者爲木器漆器人造石器銅器鐵器錫器籐工時計工蓆工等蕊於玻櫥編爲行列標其產地司以女傭陳物雖多不少淩亂其品質木工銅工等無以加於前四時計無以加於廣籐工價昂而質麤不及吾閩廣產也可讀美者惟漆工蓆上漆物光瑩似玉望之生嬰蓆則花紋鮮麗都可百種聞蓆草日本所產不足敷其用多買之於閩廣組成而轉賣之於吾國其利蓋無窮也第二部爲食品罐頭素麵粉糕酒醬陳乳等而茶尤多茶裝於桃形之玻瓶內詳記其產地銷塲製法價格形式色彩各各不同可數百種其品質較吾國產者優劣何如不可知而日人之集視線於茶可知也又有紅綠磚茶數方係仿吾國漢陽所製[illegible]

第二工業館鄰於第一工業館陳列品之重要者爲衣飾玩具食具文具雜用品等狀類勸工場物之品質雖有優美者然就大體言之均非上品也其殆執政者故如此陳列示不欲導國人於奢耶抑日人之生活程度僅止此也耶吾聞之治希臘羅馬史者謂二國以野蠻善戰而其暫乎文明日進各個人徒研究衣食住之優美而國遂以亡云則日之强而我國之不振可不深長思也耶

園藝館尚未開館不述

異書館列古名人字畫寫眞甚多不贅

第一工業館遊旣竟西轉入第三館館亦分二部第一部爲化學工業陳列品之重要者爲粘石護模導線紙磁器等均爲會社出品余閱其原薄營業之初資本頗甚小日增而月擴與吾國之經營實業一開手而規模即宏大日衰月替以至消滅其爲狀正相反也物之品質均尚優美磁器花瓶價廉形式新穎貨者此可研究也第二部爲染織工業雜陳絨絕綢錦絹緞布線縱繡衣服等染色豔麗種別甚多此應用化學之効也織物花紋與吾國異狀日人好尙影響於其國山川之娟秀故尙光潔喜纖薄花之最普通者如點點明星稍進作野花朶朶亂開狀最佳者則遠山翠黛曲渚洄沙古樹遊雲羣鳥翱碧有似畫圖焉刺繡尚遠不及吾國

礦業館位第二工業館北陳物均爲日本各大會社之出品規模宏大多足紀者一曰石油石油產額最大爲美次俄次日日之經營此也始於明治二十一年自三十七年之後進步之速一日千里余閱其大正元年報告輸出額年達千萬云茲附其全國油井歷年比較表又日本石油株式會社資本增加表藉觀其進步之狀況

日本全國油井歷年比較表

明治三十七年	六百五十七坑
明治三十八年	七百九十九坑
明治三十九年	九百四十一坑
明治四十年	千二百七十一坑
明治四十一年	千四百四十九坑
明治四十二年	千六百七十七坑
明治四十三年	千九百二十二坑
明治四十四年	二千零二十五坑
大正元年	二千二百零四坑
大正二年	二千二百四十七坑

雜評二

◎視察外國人立之學校（笑）

外人所立學校官家向不顧問今亦遵章立案教育部遂一律視察夫視察云者豈僅參觀而已哉然我知其結果則不過成爲一種參觀之資料外人將曰[illegible]

交通銀行廣告
總行 北京　分行 東三省 直隸省 山東省 山西省 江蘇省 河南省 湖南省 湖北省 江西省 海外

四川萬氏六修世譜廣告
主修 … 同啟

億德洋行現銀專收珍珠

中國通商銀行謹白

上海司法實紀 一二三四冊廣告

法界迎仙鳳舞臺男女合演

五月十二夜演日戲

三娘教子 大興山 梁山 長沙 戰長沙 人 西遊記 草橋關 金釣 人 西遊記

大舞臺十二夜戲特別拿手好戲

七歲紅 南天門 八收關勝 翠屏山 王永利 李春來 賈璧雲 花蝴蝶 十八扯

妙舞臺夜戲 頭等正廳二角

珍珠 四花 探母 郎 一聲云 李秀英 劉桂林 月桂紅 月裡紅 呂小山 牡丹 双翠屏山

競舞臺陰曆五月十二夜戲

價目注意

曹甫 周鳳德 張祿 劉漢 夏月 夏月珊 毛韻珂 馮子和 夏月潤

臣 文臣 周鳳文 十一二本文武香球

啟民新劇社

五月十二夜戲

鳴不平 月籠花影

第一臺十二夜特煩拿手好戲

大減價注意

雙處 孟溥齋 崔靈芝 蓋叫天 張德俊 朱素雲 小楊月樓 丁繼甫 趙君玉

蓮花湖 天 花 双金花

寶善街丹桂茶園十二夜

趙鐵山 張文艷 趙鳳雲 柴子雲 小蘭英 姚佩秋 趙紫雲 十三旦 恩曉峰 十三旦 張文艷

桑園寄子 代 陵碑 現世報

翠仙茶園十二日戲 大減價 正廳一角

小仙 仙林 盧坡 賓鐵劍 馬蹄金 英雄 反正 十八扯 獨木關

小桂芬 小秀華 拿高登 庚割髮 代首 拾玉鐲 全本 目 母

英大馬路東口三號謀得利原址

春柳劇場

五月十二夜戲

後本義俠軍人

大舞臺

五月十二夜准演拿手好戲

小如意 七歲紅 賈璧雲 小達子 李春來 張雨亭 趙如泉

花蝴蝶 八收關勝 十八扯 翠屏山 南天門 十八扯 八收關勝 翠屏山 奇冤報 斬黃袍

第一臺十二夜特煩拿手好戲

價目注意

特別官廳七角 特別包廂一元 頭等包廂七角 正廳四角 二等二角 三等一角

丁繼甫 陳彥衡 趙君玉

落花園 大獻絕技 双金花（二本 三本）

朱素雲 小月樓 楊小樓 蓋叫天 張德俊

奪小沛 斬黃袍 蓮花湖

西醫周光松子明森啟事

周明森謹啟

新民社

十二夜 全體社員戲

白由夫妻

新編連台好戲後本

玉連環

十三夜重排悲劇

琵琶記

通利股票公司

遺失提單

商辦鏡花戲園

五月十二夜特別拿手好戲

重排文武香球

蓋天寶 陳小貴 周昌順 陳素雲 史亦奎 林芳錦 小鳳彩 裘鳳棠 胡溱林 楊子和 張寶香 陳鳳仙 洪春奎

天竺 燒香 趣 統本 雙合 桃

三馬路大新街中舞台原址

民鳴社

新中國活動影戲

五月十二夜准演

督都夢

新民社

特請包天笑先生新編

玉雪留痕

准於十四夜開演

人造自來血

補血強身 消除百病 服了功效

小瓶一元二角 每打十二元

大瓶弍元 每打二十元

上海五洲大藥房

股票交通公司

吉房招租

時報第四張

今天四大張

中華民國三年六月五日星期五
舊歷甲寅年五月十二日

京都天寶齋

花柳 經驗良方 壽商聖藥 除病妥速 無憂

京都天寶齋藥局◯天下馳名◯靈驗第一◯異人傳授珠黃八寶化毒丹包愈男女一切楊梅結毒限日斷根永無後患

此丸乃本齋[illegible]

[illegible]開設上海二馬路新新里內京都天寶齋啓

在中國辦物料之承家老最行

德商瑞生洋行

販運軍裝及各種機器

總行設上海 分行設漢口天津北京 於西歷一千八百六十七年設立

◎經理德京柏林城蜀赫機器廠之兵工廠機器該廠承辦成都新兵工廠全份槍彈機器及無煙藥廠機器全份歷辦龍華擴充槍子廠機器及江南製造局擴充槍廠機器之大部份

◎經理英國阿蒙士莊船炮廠該廠於西歷一千八百四十七年設立爲世界最大最著名之製造戰艦廠兼造各種海軍陸路等炮並造水力機器起重機器及各種商船並全份船塢歷承中國政府訂造各種戰艦二十二艘海圻旗艦排水力四千五百噸及肇和巡洋練艦排水水力二千七百五十噸

◎經理英國道勃生廠之紡紗機器該廠於西歷一千七百九十年設立歷承中國各紡紗廠訂購紡紗錠鐩二十萬枚又新紗廠亦在其內計錠鐩六萬五千枚

◎經理英國博明岡喜教廠之製造鼓鑄銀銅元機器承辦中國各省銀銅局機器最夥之廠如廣東南京武昌等處均在其內並得有中國政府頒給最優等之證書

◎經理英國韋康滑脫來父子廠及約翰海格父子廠之織呢機器該廠承辦北京清河溥利呢革公司之織呢機器

◎經理英國愛特華特滑脫廠之針釘機器承辦漢陽針釘廠之機器

◎經理美國司比洛脫華而特廠之麵粉機器該廠機器所出之麵粉在西歷一千九百十年南洋勸業會得有頭等獎憑

上海寗波路一號廣肇公所對面瑞生洋行啓

主治

●傷寒中暑 ●食積不消 ●腹疼胃大 ●頭痛目眩 ●猝倒昏迷 ●精神鬱結 ●酒醉船暈 ●虫蝕牙痛

●價目

試服包	日金五錢
小包全	拾錢
中包全	廿五錢
大包全	五拾錢

添呈洋鐵藥盒 添呈鐵鏡藥盒

●請看衆位

仁丹於化食消毒其效力最偉兼除疲倦旺心舒氣預防邪症

効驗如是 無論四季各人須備以應急患爲要

總經理處上海河南路拋球塲東亞公司書藥局

大參鹿茸海狗腎補血生精如意丸

彰壽堂眞正衛生秘寶◯欲充腎氣欲廣嗣續欲强身體欲除百病但服此丸無不如願以償功力極大一補有十年之功

[illegible]

奧國百祿鋼廠廣告

本行事務所設在上海江西路十號已十有餘載本埠並無支店恐未週知特此佈告

高德洋行

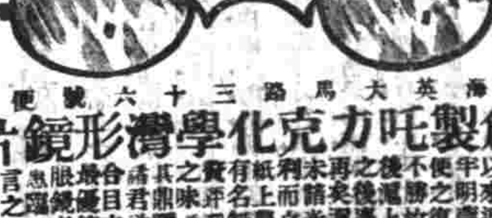

上海英大馬路三十六號便是

創製吃力克化學灣形鏡片

[illegible]

醫學博士鄧[illegible]

新出勸戒紙捲煙歌

紙烟之毒 初吸其食 先害腦筋 傷目肺臟 名醫驗明 幼童甚例 合國律例 不準吸食 我國禁煙 [illegible]

日尼哥丁 不覺其毒 攻心經懶 更損神經 確詳明因 弱種生刑 禁止有犯 多者因循 [illegible]

安住蚊煙香

伏見大宮殿下嘉賞採用 蒙本香能殺蚊蟲於無影嗡嗡蚊陣紛紛墜艷妙不可言夏夜納涼時居家必備之寶香也 經售各藥房洋廣貨舖

大阪北區曾田町 安住大藥房

經理處上海天主堂街日信大藥房
經理處上海棚家園丸三大藥房

上海有正書局啓

京都天寶齋眞正西藏馬寶專治文武痴癲瘋迷心竅試驗萬人靈效如神上海二馬路西新新里便是

本埠新聞　紀事

◉陳良玉爲偵探誣陷三誌

鎮守使署偵探余祠勳邵玉書二人挾嫌誣陷前工程局裁判官陳良玉一己紀本報茲悉旅滬甯都紳袖周金箴沈仲禮虞洽卿諸君於前日（初三）午後集寧都人士在三馬路同鄉會討論要求懲治之法當到會者四十餘人先由陳良玉君報告大旨謂此誣余探挾嫌誣陷（原因已見報紙）幸蒙同鄉會諸公素悉生平致書於鎮守使署代爲剖白并蒙王科長察知不符傳余邵兩探拘留嚴究一面詢良玉擬自問亦堪自慰尙復何求第思余探挾嫌陷害受其害者不一其人以良玉之在上海已久前清歷供要差有體面者敢故意誣陷則鄉商民偶拂其意卽遭陷害犹手無人有口莫辯身家性命危險擬設想爲謀此會安寧起見非除暴不足以安良應請公同商定國之心固非爲良玉個人計也後公決由同鄉會具呈鎮守使署請求照律懲辦以爲挾嫌誣陷者戒

◉不付房捐

行政公署住戶房捐乃輔助地方巡警之用距滬城各商家誤會其意以巡警歉傳商家爲由大半將捐搭不付給以北門內九鋪界內爲甚殊不知城廂內外巡警需請之商埠警與地方巡警有別迭經各地甲開導不明昨經九鋪地甲徐春福將合等十一家捐不付捐之坑戶稟請縣知事洪君飭吏前往按戶提追

◉巡警偵探翻戲騙錢

向爲洋貨生意云秦廷生前日在西門外扭李福根至第二區警察署控稱於上年四月間被一區二署偵探王愼卿（即四六娘舅）糾合翻戲李福根等在滬城姚家弄戴姓家聚賭牌九當被翻去金表練及現洋一千三百二十元事後王與李等分肥化用後經但向前借屢欲向王等理論避不見面且王現爲警區偵探諒曾勢力投延迄今無進李福根爲研究質之李供稱此事均由王愼卿糾合所爲餘詞一味推諉由周明錫巡官立用電話詢明王愼卿果在該分署充當探役屢現事涉串騙著自赴地方廳控訴提究前日下午由檢察官提訊論者調查實在情形再行核辦

◉薩督辦尙未入京之原因

▲移交問題　前警察督辦薩鼎銘君迭接中央來電催速入京薩君因移交問題鎮守使鄭汝成君欲待楊道尹回滬後丑商辦理是以遲遲（昨報紀薩君已北上實係誤傳）昨午有人在洋務局晤楊書長陳君詢悉所有督辦行署未了各事已於上月杪一併結束祇待楊君回滬接收如日內楊君仍不返滬擬交由鎮守使暫行收領一面卽搭輪起程云

▲善後辦法　前督辦行署未撤消時所有轄滬水巡警隊不統屬於南北兩市由督辦調遣刻已分別發交兩廳長支配保衛現錄滬按使亦須由薩鄭楊三君就近規畫妥善所有警餉仍照常支撥鄭君以警務係屬民事範圍須與楊君籌商以故所有各條辦法尙未通過云

◉全國商會聯合會通告（四）

▲調查商業　全國商會聯合會總事務所昨通告各省各僑埠商會文云案查本會於三月間開第一次大會於上海據湖北省事務所提議請各省將查貿易狀況刊布表册藉資考查案主地商會沈敦和提議擬成刊全國商業貿易表案經大會議決調查表式請呂超伯沈仲禮二君擬定格式交審查會通過通行各省照辦旋據審查報告此項貿易表册應由本會担任彙編凡關於中外貿易調查如進口貨出口貨等表歸上海譯編各省各縣出產產額消數等表則由各該地商會各就其所在區域分別調查每年於十一月間由各該地商會分發本會擬定之空白表式通告各商號照式填註限年底一律繳齊次年正月匯寄本會彙總編刊三月出版其應需編印等費應由各該地商會分任之如此辦理則手續簡而經費省且將全國商業盛衰消長之情形燦然俱備可以一覽了然從此研究而改良之進步之機當操左券固無庸者自爲政轉涉紛歧等語並附表式多種後經大會多數通過並決咨行全國商會自本年起照辦除通告外相應檢同表式三份函達貴事務所卽請查照通行貴省各商會照辦爲荷此致（表略）

▲保護行商　又案查本會第一次大會據四川資中商會提議保護行商一案經本會於五月十號呈請農商部咨商內務部通行各省都督民政長轉飭地方各行政官給照保護在案頃奉批示呈及議案均悉所稱據四川資中商會提議保護行商一案請咨內務部通飭各省地方官給照保護等情已據情函請內務部查照核辦矣仰卽知照此批等因除通告外相應函達貴事務所卽希通行貴省各商會查照爲荷此致

◉大淸銀行淸理處控告自來水公司案開始辯論

前大淸銀行淸理處請律師潘承鍔在上海地方審判廳控訴內地自來水公司經理莫子經不理欠欵又交通銀行義善源票號亦控該公司不還欠銀等情並聲明債權均歸大淸銀行一部份主張會經兩庭辯論未結茲奉審判長示諭本月三號兩庭審理等情已紀前報前日屆期十後二時奉推事官沈王鄭三君特開法庭辯論原告律師潘承鍔滬欵淸理處代訴人吳鎣被告律師狄梁孫王煥功被告莫子經等同時出庭先據潘律師起而聲稱去年陽歷十二月十八號來案起訴之後曾奉開庭辯論兩次毫無眉目查前淸宣統元年二月十六日該公司向大淸銀行借去銀四十萬兩交通銀行銀二十萬兩義善源票號銀二十萬兩合計八十萬兩係由該公司中一切機器等全部份作爲抵押品其利按月七厘起息書明六個月取贖距料屆期並不取贖嗣後向索利息亦一昧延宕但大淸銀行之欵結止民國二年十月念號共該本利銀五十萬令零八百兩之譜因此爲時已閱五載請求庭上從速解決云云莫子經供本色人年五十四歲止居大南門門在於前淸宣統元年二月間接管水公司爲經理彼時因水公司負債累累將爲外人管理故由滬道向大淸銀行等借銀維持當時由滬道担保後因水公司逐年虧折無力歸償以致拖欠至今請求察核狄律師起而言曰查該公司於前淸光緒廿三年份開辦之後並不發達力不能支至宣統元年二月欲辦該公司祇與洋商接辦當時滬道爲維持該公司起見向大淸銀行等借欵繼續辦理其所借銀兩由滬道保息保贖並不直接該公司自此九之後名義雖爲公司其實係官督商辦現今上海道旣裁早經消滅水公司完全脫離關係至於不付利息足見營業並不發達況去年滬亂發生之後一暫用水居戶遷居租界甚夥此水公司第一種不發達情形也內地與租界不同查租界一方面挨家逐戶無不用自來水而內地用水居戶祇有六千二百餘家故內地非與租界可比此第二種不發達情形也內地水池並不充足亦不完全故每遇火警時虛水力薄弱此第三種不發達情形也本律師深明該公司一切困難情形故擬有三種辦法爲被告請求（一）所欠之欵一百萬兩分作二十年還淸俟民國四年份起按年撥還銀五萬兩（二）水公司全部估見價値銀五十二萬兩乃原存本計銀一百二十五萬兩核算僅有四成故應還之欵亦作四成償還如原告一方面贊成此議俟被告籌措銀四十萬兩交還以作淸訖（三）按照銀一百萬兩皆給股票給原告一方面收執得享股東權利云云沈推事謂潘律師曰貴律師意見贊成何種辦法答稱若照第一種則爲時過久況大淸銀行淸理處今年取消亦未可知以故難表同意若言第二種作四成歸還則無此種辦法據云該公司全部份估價五十二萬兩據本律師估算斷不止此數至於給股票一說仍然現銀掉換紙據以上種種辦法何以報命據本律師主張惟有一種破產辦法將該公司全部份拍賣假如鏡賣得二百萬原告祇領取一百萬假如鏡賣得五十萬則何璉之欵仍向滬欵淸理處算償云云狄律師又言曰大淸銀行淸理處旣云不久取消可否逐年五萬兩先還大淸淸理處後還交通義善源等可乎潘律師答曰交通義善源等之欵旣劃歸大淸淸理處一家行使債權斷難劃開王律師起而言曰滬欵淸理處代訴人巢堃係代訴人地位非律師資格不應令坐請庭上諭令巢堃起立審判官然之遂命巢堃站立王律師又言查該公司借欵之時雖云以六個月完贖然載明可以展限陸續招股淸償云云代訴人巢堃聲言爲滬欵淸理處代表於前淸光緒三十年間存在該公司內各項善欵項計銀二十萬兩請求追償並稱其各種欵項該公司出有領狀領摺由上海縣轉呈滬道檢查之下將領狀存案領摺發還該欵係公益機關以便領息狄律師又云既有領狀請爲呈出又請另案起訴審判官命巢檢出領狀巢答今日未帶狄律師又云旣無領狀呈出則以何種爲標準請庭上暫緩研究審判官曰研案進行可也又謂潘律師曰此案外間可曾提議途否潘答曾經議過數次一無頭緒不得已來案請求官廳處斷解決訊至此審判官諭令暫停辯論於是沈王鄭三推事官暫退入內庭經商良久始復會同重行出庭互相辯論良久遂諭令再行續開辯論於是均各退庭時已萬家燈火矣

◉江蘇展覽會紀事（四）

▲遊客之擁擠　昨日蘇州鎮守使殷獻臣并副官長吳映臣及南京都督府軍事諮議官趙爾亭參謀長師嵐峯等均由蘇乘車到滬當由于定一季銘又領導參觀各館江陰南菁學校全體教員學生計一百五十餘人昨日整隊蒞會參觀一切雖道途風塵精神不少損減亦足見斗ㄅ之講求體育也其餘各界來賓約有四千人門外汽車馬車停歇爲滿

▲軍官之駐防　會場中臨時警備已由淞滬警廳派警常駐刻鎮守使鄭汝成君以開會期內游客旣多防範尤不容忽自前日起特派老成排長六到會常川會同警備領袖柴崇基君周流梭巡以防不軌

▲會中之內容　該會食物種種腐已紀昨報茲悉前晚各看護生因廚房仍舊以不堪適口之物充作飯菜遂大動公憤羣向會計處聲明奈該會含糊不理於是該生等數十人將飯廳桌椅盆碗等一齊打毀乃事尙未了其次日早膳又因稀飯腐臭之故大起衝突迄今未見調換亦未見改良不知該廚房有何魔力能安如泰山也

▲軍學界蒞會參觀　該會爲比較國產提倡實業而設小時一般商民之遊覽者極爲踴躍卽政學各界中人亦罔不視爲要事故開幕後蒞會參觀者日必數起昨日之到來參觀者除學界有江陰南菁學校全體學生一百五十八人並本邑西門外日本同文書院全體職員學生數十人外軍界則有蘇州鎮守使殷獻臣副官長吳映臣江蘇都督府軍事諮議官趙爾亭參謀長師嵐峯四君特由蘇乘車到滬當由該會主任于定一季銘又甯君鄉赴會場各館參觀一切云

▲會場陳通空氣　會場各陳列館原有玻璃窗扇因所陳物品恐被風吹故開幕後一律關閉原爲愼重起見未可厚非自前日展覽婦人郭石氏在會傷急病之事發現後經會臨時衛生醫院主任吳君以各館關閉窗扇空氣不通現屆夏令天氣日熱殊非所宜昨已商請該會主任轉飭看護人等一律開窗以免空氣閉塞發生危險

▲職員宜守規則　展覽會萃六十縣之精華競奇爭勝關係極爲重大籌備手續千頭萬緒辦理殊非容易以極短之時間幾此美滿現象具徵于主任季總幹事之精心擘畫措置裕如開幕後偶有一二小節稍不滿人意者而于季兩君一有所聞無不立予改良卽如遊人帶物之困難及牲畜展覽之條告自昨日本報忠告卽將條告撕取帶物將歸後門給領亦可見從諫如流矣惟記者猶有一事爲主其事者忠告焉開幕以來會場中時有不知自愛之惡少身佩辦事徽章偶有年輕婦女到會游覽卽三五成羣尾隨其後盤旋于各館中任意恣謔不稍顧忌殊令人見之生憤此項無知惡少是否會中辦事職員抑爲各縣出品之人似宜嚴爲誡飭勉守規則免流口實以留汚點實爲厚幸

◉警署鄭繙譯勒索妙舞台

滬南十六鋪新舞台舊址現改妙舞臺男女合班開演以來因生涯寥落遂時演遙禁之淫戲誘人往觀事爲第一區警署內繙譯鄭某所知假藉分廳長取締淫戲之際時往該臺與經理人某甲會晤後任情恐嚇網向勒索巨資代爲斡旋甲屆每月貼洋四十元未遂其慾致遭百般恫嚇甲以力有不逮且恐不給賄洋爲其所弄是以投警察分廳請爲澈究等情崔分廳長據稟之下不禁勃然震怒立飭第一區署長查明事實稟復察核並飭傳鄭繙譯到廳派員嚴加看守候再澈究云

◉管鵬案覆訊再誌

中央政府控皖人管鵬一案預審詳情迭紀本報昨晨奉開審判員會同英領康君升座特別公堂復訊先由被告代表德雷司律師向管鵬詰據供稱爲倒辦安正鐵路曾來申數次洪孟威是鐵路素事今由皖督拘禁云云繼據中央政府代表高易律師向管詰據供稱我被保爲安正鐵路總理現會亦是總理商會內並無職司我原籍寧國有家產近十年來專心興辦學堂所借日欵二十萬元兩次訂立合同由四代表在中簽字借欵同用有一萬五千元但本省人辦本省之事應盡義務惟沈惠卿係浙江人要索前項回用洋五千元故曾照數借給惟向說明嗣後如查明無索取回用之例此欵應作借欵云云供至此高易律師卽詰滬沈惠卿現在何處管未答卽據被告德雷司律師向堂上聲稱原告律師詰問沈惠卿住處被告應不答覆因如說出後於沈之地位頗爲危險卽如此案之要證洪孟威爲此案於去年八月間被皖督拘禁迄今未釋今且押解來申係由鎮守使署看守此前車之鑒故原告律師所詰被告可以不答覆繼高易律師向管詰據供稱至所付工程師洋五千元因當時日本工程師延聘到申後逾值戰事發生鐵路不能開辦故借給洋五千元爲令

平等閣筆記出版
此書曾在時報按日登載近以索此書者紛紛茲特印成二册定價大洋四角
分發行所　南京奇望街有正書局　蘇州察院場有正書局　天津東門外有正書局
總發行所　上海望平街有正書局

明拓伊闕佛龕碑
此褚君聲伯藏拔云此在辛丑三字未泐爲明初本拓流傳於世者只二本惟王君孝禹有一本云定價大洋五角

平等閣筆記出版

此書曾在時報按日登載近以索此書者紛紛茲特印成二冊定價大洋四角

分發行所　南京奇望街有正書局　蘇州都亭橋有正書局　天津東門外東馬路有正書局

總發行所　上海望平街有正書局　北京廠西門有正書局

回國如日後鐵路開辦再可還清債事係至此高易律師請稱查原告所呈證據內有借與范姓之五千元此款因何係借與范姓及唐姓各五千元卽係守借公司之存款且因寄借公司亦係傾辦實係於代表商借欵事實時且曾贊助是以通融暫借作爲存欵至於我來申接收借欵大約在六月初十左右然我未到之前東洋銀公司已將欵交與商爲借欵之代表至於向恒豐公司所借之洋二萬元係我個人名義出立借約預備作開辦鐵路之用如不供給鐵路所用歸我個人之借欵但去年鐵路協理程慶霖派代表來申時已全數點交故總數有二十一萬六千五百元因此所借恒豐公司之洋二萬元如原告不承認料理應將多點交之欵一萬六千五百元交還歸我個人向恒豐公司料理至於行政公署柏都督所借用之路欵洋六萬四千五百元係我來申接收借欵之時據柏都督云伊上海需欵應付卽在借欵內劃借以免由皖匯申之匯費故派代表許姓一同到申至劃借之欵作何項付欵我均不知卽便當時該員及因事不關心故亦不記憶不起柏都督所派許姓代表所出之收條我回皖時持收條向柏都督索欵均無欵應付故將收條收回餘款劃借路欵之無會承認爲行政公署所借至於去年正月二十五號通京交通部都督等之案內未將借欵提起因當時草合同尚未見過且亦不知之故況我到會時已開會提議過幾次借欵係我未到會之前幾次開會時所議我雖係農會總理然其時我在鳳陽府辦理遷學農會中另有人主持故借欵代表究由何人所派我不知情代表中有一管姓是我兄弟云云供畢謝堂上據稱律師向堂上聲稱鍾律師今日所要與前堂同一宗旨並無別項陳請因原告今日仍不能將被告違犯何種法律指出故被律師亦不知原告指被告爲違法之理由是否爲指辦鐵路抑係私借外債因此二事理由各別原告須指實一種理由儉律師方可對付但當時各省均各立橫闊自由辦事故在未定一定法律之前不能指爲違法今此案已拖延日久原告既無一定違法之理由指控應請毋庸再訊註銷上堂時光云云至此因時已過午奉中西官宣佈退堂並諭被告還押候再訊核

●商會聯合會呈政事堂文(續)

此次修改商約外人必以裁厘加稅雙方並行前悉各海關稅務司已將調查表冊呈送到部上海總商會奉到部令調查進口物價業經派員切實辦理據調查員黃紹紳王樹枏報告先從海關總冊分別種類且於種類分其長短廣狹如洋布一項非惟花式不同卽價目之間高低懸絕姑以日本草蓆一項言之從前進口者質粗而劣民間賤以鋪地每千張估銀十兩納稅銀五錢近年進口者細質多紋可作臥具每千張值銀六百兩仍徵銀五錢不驗貨物之高下但憑向有之稅則以此類推可不深惟賞奉農商部電示調查物價限於六月底具報惟距呈報之期僅有三月求全責備甚屬爲難此不得不研究者三也凡此種種均極緊要一有不愼鮮有不受其荼毒者伏念前清光緒二十八年間簡派呂海寰盛宣懷爲商約大臣駐滬修訂商約時及三年始得告成今議裁厘加稅之大舉爲全國經濟之樞紐尤須博採商情有無窒礙免遂外人之狡謀較之前次修改有霄壤之別匪就單簡之關稅修訂各國之稅約實不足以昭愼重而杜流弊爲此具文呈請總理察核伏祈轉呈大總統迅賜飭簡修訂各國商約總裁二員仍駐上海設立商約研究所寬予期限妥爲修改應先組織出廠稅營業稅實比產銷兩稅爲周密其有製造工貨運往外國者仍免其出廠營業等稅無論中外商人一體辦理前據湖北商會代表左質鼎提議擬由本會遂舉熟諳商務人員備位顧問此爲熱心國事起見行裝務請無權利思想且候總裁派定再行呈請核辦迫切上陳統祈核奪施行實爲公便謹呈(完)

●旅滬粵商關心賭禁

廣肇公所潮州會館頭柚唐紹儀伍廷芳諸君以廣東賭風之熾爲各省所無爲國害民莫此爲甚曾電京請禁已奉大總統令飭粵省長官嚴行剷除省賭根又巧立獎餘會名目其實仍係舊時舖票辦法害人非淺現旅京粵紳已通電反對昨唐伍諸君又集各董事會議電請大總統飭令查辦且民國約法無此開賭條例將來各省効尤流毒全國業已擬就電稿簽字拍發矣

●務商中學祖餞薩督辦誌盛

警務督辦薩鼎銘先生北上在卽各界與有感情者咸爲設筵叙餞昨日閘北務商中學亦於粵華樓爲先生祖餞酒闌由該校校長吳君衡之演說先生才德兼備足令軍學二界同深敬慕並及商會陳潤夫諸君呈請政府與辦商業學校之善舉繼由薩君致謝該校同人盛意並言該校此次運動會成績之優足徵滬上各校科學日益完備進步迅速力加勸勉是日與會者有伍秩庸李登輝邱道生卓璧如陳邦達沈雪佳暨該校校董陳潤夫潘蘭史黃芝軒余寶之諸君(約四十餘人)一堂濟濟可云盛矣

●與傭婦私奸

往居九畝地之杜廉時在賽球交通社爲執事於去年十一月間僱婦人韋王氏爲傭適杜妻某氏因事回江西後杜與該傭婦暗通私情儼然夫婦日前杜妻回家見面甚異卽將傭婦辭歇之後韋王氏又來探杜被妻瞥見扭住鳴捕拘入工部局一分署由孟署員訊問杜廉時稱年三十八歲江西人經孟署員詰問有無暗通情事供認於四月間奸過一次等語質之韋王氏供年二十一歲浦口人去年十一月十七日至杜家爲傭係由棗市街唐蓀西所薦至十一月十四日伊妻回江西卽被杜奸宿至今已閱四月之久被伊妻撞破於五月初二日停歇生意小婦人因在家被虐逃滬帮傭糊口是實孟君得供以事關奸情判着解送地方檢察廳訊辦

●師範生參觀申校

江蘇省立第四師範第二班學生現將畢業本日由職員王伯仍劉楊之二君率領學生三十餘人自無錫至申准於明日上午入城參觀各優良小學校云

瑣聞

◎城內◎

○盜匪過堂再訊　滬南警廳探目宋鳳鳴前日緝獲之盜匪董漢卿一名解廳詰出盜黨均匿居法界羲鄉裏由署廳長照會法捕房派包探黃錦泉韓邦達等會同宋鳳鳴帶赴自來火行街六十五號門牌拘獲盜首劉老福全福庭尹長生徐祥林等四名并抄出插子一把解入捕房過堂再行解琮內地歸案訊辦

○調查鍾景韓　前清光緒宣統年間曾經署理直隸大興縣知縣及冀州知州之鍾景韓在任時虧欠公欵計銀五千餘兩追解任後延不料理近則不知去向茲奉大部查得鍾係江蘇上海縣人現聞逗遛原籍因行文蘇民政長韓飭上海縣洪知事如數催繳以重公欵等因洪君飭吏往查茲查明鍾世居大南門外南倉街地方人不在滬調查鍾之同族咸稱去冬接得景韓來信得悉其在奉天北關外地方開設天山栗房到今時閱半載並無續信到申云云該吏祇得回署據情稟復

◎英租界◎

○流氓拆梢　陳椿記控流氓鍾金奎陳阿根王阿毛陳阿生在南京路弄內大言恐嚇希圖拆梢等情昨由捕房將各人查獲併解公堂請究經中西官訊供屬實判鍾與陳阿根各押西牢十八個月期滿遞出王與陳阿生各押兩月以儆

○鎖閉信戶　測字人楊少亭因向陳生爽索取欠洋無着將陳鎖閉新閘路一千二百○六號屋內三天被探查悉昨晨將楊拘解公堂訊明以楊不應違章判罰洋十元充公無力交押十天

○律師侵產　住居閘北福安里六百八十二號之皖人吳芳谷家十三歲女兒被蟻媒志仁卿之妻沈李氏串同在逃之金大姐得洋一百六十元價賣於北山西路一百二十九號沈王氏家爲女一案業經由廨訊明判志開釋李氏押三月女暫留濟良所着與價還身價洋八十元給領在案茲悉吳芳谷本係前清政界中人自光復時挈眷逃滬迄今數載早已旅費告盡致奉諭飭繳之洋無從籌措近因貧得川資欲元擬卽返里而與妻因歸期在卽乏資贖女終覺痛哭事爲葛福來律師所聞惻然憫之允爲代盡義務於昨到堂譯訴前情請爲格外從寬免予追繳經中西官會商之下以姑念異鄉塔儕遂判吳女准交其父具結領回惟以移不得再行價賣

○借據確鑿　鎮江蘇州人吳如茂因不還蘇州婦人陳林氏借洋二百元被控公廨前晚由廨傳訊原告上堂稱借據呈案求追貿之與供此欵係前開妓院時所借之番攜樹遭鄰人失火殃及收到保險賠欵後將所有欠人各欵均照四成半攤償故當時付過洋九十元作爲了結祇因借據未曾收回致遭是控求察而原告堅稱並未收過分文係裏訊核供以原告所呈借據確鑿被告所供並無佐證不能憑信因與觀審西官美領博君判與交原保限一月將借洋二百元連同堂費一併追繳

○不理欠銀　陳根心控謝云卿不理欠銀一案前晚由廨傳訊乃被告不到故原告上堂請追並請照章缺席判決聶襄讞核供以被告臨訊不到殊屬不合姑寬展限十大候傳保人美香室立飭合將被告交案再訊如再抗延不到卽原告所控缺席判決限繳不貸

○不理結欠票欵　和泰錢莊毛志剛控鄭體門不理結欠票欵洋三千八百餘元一案前晚由廨傳訊原告延律師上堂譯稱被告結欠票欵洋四千六百八十餘元除收過洋八百七十餘元外尚欠三千八百餘元請追並經原告之弟毛志卿上堂證明並稱因被告前往東洋故曾追溯前往允於回申料理云云質之鄭供前欵係與原告合做日商亭生洋行買辦所墊之欵和泰錢莊係與原告往來故祇有原告之戶名云云孫襄讞核供以被告所稱合做買辦既無合同無從憑信因與觀審之美領博君判被告交保無保仍還押候會商堂諭宣佈飭遵

○兩個可憐女子　濟良所西女董昨送不願爲娼之妓女宜章氏及在家口角逃出之異茹婦人張顧氏兩口到廨奉聶襄讞會同美領畢君訊據宜章氏供稱前被夫姉押入天津路二十四號門牌雉妓院賣娼旋因不堪其苦於三月二十五日逃出隨同陳姓押客前往寧波近日回滬後深恐該妓女龜鴇復來尋事是以投求鉛訊之顧氏供稱丈夫名張道生現住天通庵附近徐路合糊中西官得供會商之下以宜章氏情節支離判仍交濟良所帶回候查明激究張顧氏既居華界着送閘北巡警分廳訊核

○追索公欵　上海道尹因接奉韓巡按使訓令內開案處財政部咨開前大通權運局長程震炎稟呈前蕪湖鹽局委員洪翼昌有短交公欵銀三千九百廿一兩一錢二分請飭廨傳訊等情公共公廨關讞員奉令後卽出票於昨晨將洪傳至公堂據洪翼昌延哈華托律師上堂譯稱洪承辦蕪湖鹽局嗣於辛亥革命起義蕪湖於八月十九日由吳振黃到蕪獨立其時人心浮動洪將局中所存公欵悉數移交鹽公堂司事汪麗生收去執有收條呈交大通爲憑況洪已呈報省長請吊查程局長所收洪翼昌繳滬一本汪麗生親筆催交單二張並成頂清楚兩信事可明白是以洪翼昌與鹽局公欵絲毫並不虧欠且今日原告並不到堂應請將案註銷中西官會商之下判洪交保候訂期訊核

○續獲盜夥　膠封楊樹浦附近辛家灣辛和記木作主辛和尚家現洋錢票之盜匪黃永仁等之同黨施阿林前日在楊樹浦捕房緝獲昨解公共公堂請究經王襄讞會同美領皐君略訊一過判施押候訂星期與黃等各盜併究

○凌虐養媳　愛而近路居戶為王氏因將九歲養媳招弟凌虐致女於前日逃出在途啼哭經美捕房三百八十二號華捕查見詢悉前情當卽帶入捕房送廨暫留昨晨由探將氏與女一併解奉中西官訊明以氏不應將女虐待着罰洋十元充公無洋改押女所十天招弟發濟良所留養

◎法租界◎

○搶親　顧海根從幼聘定徐英梅爲室年已及笄因索聘過奢故作搶親之舉被女之母舅姚杏春具控法公堂奉判英梅交姚暫行領去着顧擇日成婚在案昨顧投案稟稱姚仍索聘禮巨金小民無力措置況英梅不守婦道有汚清白家風故此不願聘娶情願離異求追還茶禮洋及首飾等物聶讞員傳同姚杏春徐英梅判准予離婚英梅交姚帶去着交還茶禮洋銀完案

○盜犯准帶回訊辦　搶刦龍華鎭某姓家之盜犯張雨庭顧甫生匿跡法界由華界偵探協同法包探一併拘獲解送法公堂該偵探稟稱張係首盜求請帶回訊辦聶君略訊數語本公廨有令驗係出界拍照後准予來探帶去訊辦

○拘獲盜黨　上月二十六號搶刦浦東旗昌碼頭高昌來店劇盜蕭漢卿拘獲解入滬南警察分廳語訊供出同黨劉定福尹長生徐祥林金福庭等匿跡法界自來火行西街恆興祥小雜貨店樓上由偵探戎仁生協同法包探前往將劉等四人一併拘獲抄出利刃一把別無器械解入捕房暫押再行核辦

◎北市◎

○抄獲烟具　前日由閘北警廳偵探李鴻强在小沙渡地方查見鄔達士家私開烟館有周錦奎陸阿毛二人在內燈服當卽抄出烟具燈計五副並烟缸灰罐一應烟傢伙解經司法科訊明屬實判移地方檢察廳究辦

○將女另配　前日有住居閘北二區境內之江北人童仁幼控王長年到署控稱前滬媒妁聘定王女招弟爲媳不料王近又將女另許吳姓等情童署長判送司法科究辦

○驗屍　閘北烏鎭路上前晚倒斃年約三十餘歲之某甲又大統路旁亦臥一年約二十餘歲之某乙奄奄垂斃由二十七保十圖地保金松林投地方檢察廳報請檢驗經莊廳長委韓檢察官帶同檢驗吏往驗驗得甲委係病死傷先報堂收驗而乙尚未絕氣且面部有跌傷痕跡似係酒醉顛仆所致並在其身畔檢得洋兩元數角傷保送往本陽廟附近庇寒所內俟其氣絕身死再行收殮仍着具報到廳以憑稽考

◎美租界◎

○英美總巡回國　英美總巡麥高雲君請假六個月於前晚搭乘英國郵船邀返本國一應公事由張霍生君暫行代理云

○口角兇毆　昨有甲乙二車夫在天潼路因爭奪雇主起釁口角兇毆致傷乙之眼流血如注由六百七十七號華捕巡見併送捕房候捕頭詢明核辦

○互相扭毆　張連生陳阿錫等不知因何昨在西華德路互相扭毆被捕查見拘案捕頭候核

來件

●德華高等工業學校演說詞一

今日爲德文工業學校開幕實爲中國重要之日茲本校以工廠之完備足以敎幼稚之中國得有德國工科各項之學問也本校長以本校之名義敬謝諸君想夜與此盛舉三年前德國曾有多數要人集議在中國設立工業學校要有基本金約一百萬元之請卽於上海建設本學校此爲第一工業學校現在建於漢口與業校舍建設第二工業學校尙擬在天津廣州建立第三第四工業學校至本校機器間總價値十五萬元而機器約占十萬元之數此等機器皆德國各行所贈送者今日對於贈送之人其感謝爲何如而本校建築費則約四十萬元經營兩年房屋落成機器亦安裝完畢是以半年前全校電燈一律安設齊備當建築時工科敎授督統已有之屋爲臨時之講堂至去秋卽在新築之學舍敎授第一二班吾人固知中國前數千百年已有富於能力之工程師居今日而觀察前此各種之建築若長城若運河若偉大之塔工者可以槪見之必然而中國閉塞已久用是不能與泰西各國相頡頏故工業發達之國當然爲今日中國之先導吾人希望德華工業學校可以爲中德兩國聯其情誼爲中國之學子固可負笈重洋入高等工業學校學成而爲工程師但此惟有資力者能之且久居他國於本國情事勤多隔膜而本工業學校設有以下之各段日造機器日電術日建築學內敎授造鐵路修路水閘開礦冶金術等科且學生第一年內每禮拜必在工廠內作工三次而本工廠規模粗具冪如外國之小機器廠至一切學理俱在講堂及畫圖室內詳細指授物理學化學電術考驗物料則俱在滬埠立學仍倘可行自此又復繼續規畫於是設立董事會卽今日存立之董事會是也今日開幕之工業學校亦歸該董事會管理蓋其經過之大略如是至工業學校之宗旨及目的則請秦賓格總工程師詳細論述總工程師柏爾林司君惜因病不克蒞會其經營不遺餘力今日之得能具此規模者柏君之力爲多亦不得不致謝之也

時評三

滬城北門內九舖各商家以巡警欺侮商家故將應納輔助地方巡警之房捐相約不繳在商家以爲巡警保護商民今不受其保護而反受欺侮則輔助巡警之費自是不甘輸納而巡警知欺侮商民者商埠警察也應納之房捐輔助地方巡警之用也商民無知固可憫彼商埠警察其可恕乎

明拓伊闕佛龕碑

此褚君晉伯[illegible]敘云此在辛丑三字本以前初本拓流傳於世者只二本惟王君孚風尚有一本云定價大洋五角

分發行所　南京奇望街有正書局　蘇州都亭橋有正書局　天津東門外東馬路有正書局

總發行所　上海望平街有正書局　北京廠西門有正書局

法令

新婚閨房約法 （新娥）（麗娟女士）（續）

第二章 新郎
第十四條 新郎有視新婦晚粧之權
第十五條 新郎有爲新婦畫眉之義務
第三章 新婦
第十六條 新婦有合巹與新郎絮語之權
第十七條 新婦有拒（第九條）之權
第十八條 新婦有傍粧台自由綏卸釵鈿之權
第十九條 新婦有迎眸一笑先入錦帳之權
第二十條 新婦有對於第十一條抱堅忍宗旨之義務
第念一條 新婦閨經時有令新郎暫停行使（第十一條）之權
第四章 造新國民
第念二條 新國民原料由新郎與新婦媾合之
第念三條 新國民胚胎新婦獨任之
第念四條 新婦受任後（一）停止調經（二）膨脹腹地（三）醱乳泉（四）慎行動
第念五條 任期以十個月爲滿 期滿新國民產出及保抱之手續另以法律定之
第五章 附則
第念六條 新郎有事外出須商明新婦得其許可 方得暫離閨房（一）有一定之時刻不得逾時（二）如逾時當受法律之審判
第念七條 本約法施行一星期後新婚得提出（第十六條）請予修改成與合巹二字删除之
第念八條 本約法施行一月後新郎新婦之名稱 可得改稱（新郎）改稱曰夫（新婦）改稱曰婦並將新婚閨房之新婚二字删除之簡稱曰閨房
第念九條 本約法之効力完全及於閨房之內
第三十條 本約法擇黃道吉日施行偕老遵守
（贈青玉版十三行一部）

滑稽公電

再醮婦通告各戚文電不得沿寫未亡人名義電

族長老太公轉諸姑姊妹鄰居隔壁內外宗親白螞蟻鑒再醮婦重婚已壽匝月 近日各家文電仍有沿寫未亡人名義者 嗣後各家致再醮房文電即寫明再醮房字樣其致再醮婦文電即寫明再醮婦字樣 毋庸沿襲舊名致啟紛爭希查照辦理再醮婦檢框印

某弄私門頭通告改組妓院現已就緒電

長三么二娼妓烟妓並轉老鴇娘姨燒湯婆 決議改組平康里妓院現已大致就緒於端六日開張特聞某弄私門頭會署蚌埠軍服虎二百五印

告示

烟賭知事示諭

爲出示曉諭事照得本知事受任以來 己達數年所提倡之一切要令悉皆以福國利民爲宗旨如麻雀鴉片兩項 原與我人民有絕大之利益凡人民等平昔喜作葉子戲及吸雅片者則本知事非 惟格外保護而且尙欲錫以金牌及特別賞勵不料日來出有一種無恥之徒 不知此麻雀雅片爲何物往往結交三五同黨互相抵制意圖破壞雅片麻雀之利益 本知事閱悉之下實然震怒因此示令各鄉貪私探捕等協同劣保惡甲 立將此等造謠匪徒擒獲即予以槍斃之罪以儆將來爲此出示曉諭爾等人民知悉 爾等此後切勿再視麻雀雅片爲可惡物須以麻雀雅片乃我人民空閒時最有衞生之玩物 如人子等喜嗜此物者雖愁眉之際一見此物無不歡躍三百故本知事公餘之暇 亦必常偕如夫人姨太太乾兒子等常常研究以故知其有益人身者甚大 爲此示我親愛子民等設遇公便之際須要時刻爲之切勿視其無用作其廢物 倘再罔知所爱則本知事定必照破壞違令之罪治之勿再輕視須知本知事言出法隨 若有不遵此令者決不寬貸 切切此令 右仰知悉

大中華民國三年 月 日 示

發妓館烟窟實貼

（贈新西游記一冊）

小說

短篇小說 鼠談 （志澄）

復壁之下窟隧之中羣鼠居焉 一日衆鼠開談話大會到者滿座首由鼠長宣言於衆曰我們巢居穴處豐衣足食 却也安樂非凡然有一樁可怕的事今日必須請衆位研究研究如果能研究得好法子來 只就轉憂爲喜且使我們的子子孫孫常享安樂我當記他功勞賞他勳位 建立銅像以爲永久之紀念所怕的是什麼想各位亦知道的即那圓眼長牙 利爪之貓兒是也衆鼠聽見說到貓兒兩字個個嚇得膽戰心驚魂飛肉跳歇了多時 有一鼠起立笑嘻嘻的說道我有妙計我有妙計聽他怎樣利害怎樣凶悍 他也不能施殘害手段了衆鼠聽見此話個個喜形於色即鼠長亦掀髯大笑不置 那鼠不慌不忙說道貓的殘害我們不過因爲我們不及防備我們祇要想着躲避的法子 就可安穩無事了我想的法子是把貓腿上繫個鈴兒倘貓一行動 便釘鈴有聲我們聽見即躲避不出等他走過我們仍可自由行動豈不一舉兩得嗎 衆鼠聽見如此妙計大家嘖嘖稱美幸虧老哥想此妙策像我們則學淺才疏 萬萬想不到的佩服佩服忽傍坐有一鼠曰計策固然是妙請問老哥那個敢去 衆鼠聽見此話說來兩目慌張默不一語即笑嘻嘻的鼠亦一時噸口無言了 鼠長乃嘆口氣道計策固好然有那個鬼去辦這事情此眞所謂能說不能行的了唉 現在辦事的人往往信口雌黃眩人耳目不求實濟豈不就是能說不能行的說話麼

（贈小說時報一冊）

圍棋欄

（續） 范楚卿 張樂山

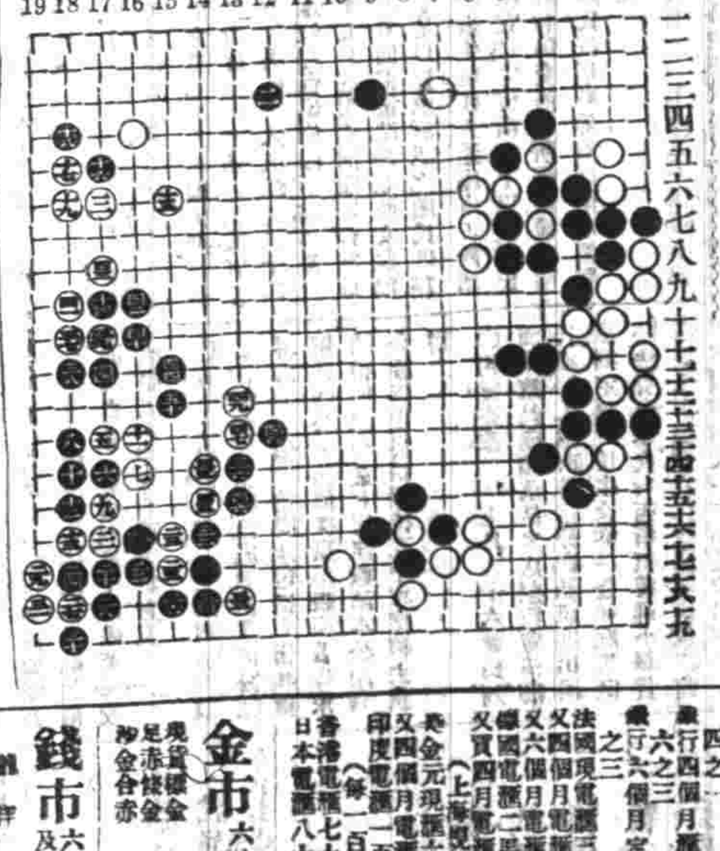

▲徵求佚譜告白 古譜未經刊行者倘夢戚藏之故家或見之傳鈔如有賜寄本報登錄俾古人吉光片羽得以藉之傳流則非獨本報歡迎已也

懸賞問題 第九期

白先結果如何

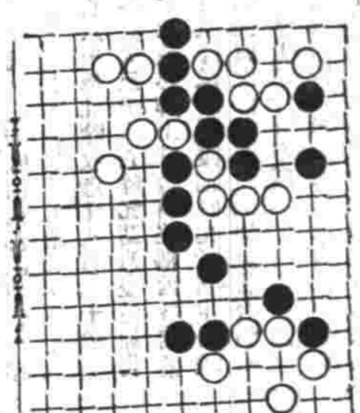

殘局紬奇 白先斷黑

⑥提6行四 ⑦仝五 ⑨粘6行四

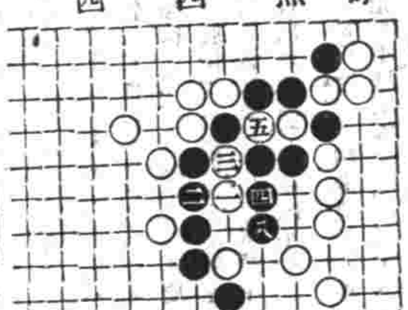

▲徵求讀者對局 本報特設讀者對局一欄以便海內手談家收互相觀友之益如有時人對局倘心賞者不問程度高低如蒙錄示本報當擇尤刊登

本埠商務市況

怡和吽莊

昨六月三日星期三本埠怡和洋行第七百八十九次拍賣行情如左

（羽毛）
大紅人馬 每疋 十六兩九錢一分
大紅又 十六兩零六分
綠新又 十四兩四錢五分
[illegible]色線綸 十六兩九錢一分
大紅又 十六兩零一分

（羽綾）
元青虎牌 每疋 十六兩三錢三分
元青人馬 十五兩七錢八分
元青馬頭 十五兩七錢

（嗶嘰）
大紅雙鳳 八兩零七分
大紅馬頭 八兩六錢二分

（小呢）
大紅虎嘜 八兩一錢七分
大紅虎牌 六兩九錢九分
大紅象嘜呢 五錢六分一厘
洋藍又 五錢八分四厘
大紅丹鳳呢 六錢六分五厘
洋藍丹鳳呢 七錢
新綠丹鳳呢 無市
大紅雙鳳呢 六錢六分
（未完容續登）

滙票

民國三年六月四日各國滙票行情如左
大條銀（二十五辨士）四之三
（上海規元一兩合下）
英國電滙二先令六辨士三二之一
英國現滙二先令六辨士十六之九
又四個月滙票二先令七辨士十四之三
銀行又遠四個月滙票二先令七辨士十六之
銀行又買六個月滙票二先令七辨士四之一
銀行四個月定貨二先令七辨士十六之三
銀行六個月定貨票二先令七辨士十八之三
法國現電滙三法郎二零半
又四個月電滙三法郎二七
又六個月電滙三法郎二九
德國電滙二馬克六零
又四個月電滙二馬克六五半
（上海規元一百兩合下）
英金元現滙六十二元
又四個月電滙六十三元八之七
印度電滙一百九十個羅比四之一
（每一百元合上海規元）
香港電滙七十四兩八之五
日本電滙八十兩八之三

金市

六月四日收盤行情如左
現貨條金 三百八十三兩
足赤條金 三百九十兩
沙金合赤 三百九十一兩

錢市

六月四日北市銀洋圓小洋及銀拆錢市收盤行情如左
龍洋 七錢二分四厘七毫半
英洋 七錢二分六厘
北洋 七錢二分
小洋 六錢四分二厘二毫半
銀拆 三分
[illegible] 一百八十五千五百文
[illegible] 一百五十千文
[illegible] 一千三百四十文
[illegible] 七錢二分
[illegible] 一千二百文
[illegible] 七錢二分
[illegible] 一百十九文
小洋貼水 每角十五文

金融

六月四日銀行市價如左
英洋 開盤 七錢二分五厘八七五 收盤 七錢二分六厘
銀拆 開盤 三分 收盤 三分
掛牌 無
標金 開盤 三百八十二兩五錢 收盤 三百八十二兩五錢

股票

昨由股票交通公司報告
藍格志每股 買 五十五兩
電車 又 一百〇一兩半
怡和紗廠 賣 一百二十八兩
公和祥 又 九十五兩
斯呢王 又 七兩半

糧食

近幾日來各鄉之新小麥已次第到滬茲將昨日滬南開出之米麥市價如左
北帮機白米 六元一角至五元六角
南帮機白米 六元二角至五元五角
常帮機白米 五元八角至五元五角
蘇同機白米 五元七角至五元三角
[illegible]滬機白米 五元七角至五元三角
角里雙轉白米 五元六角至五元三角
[illegible]江高白米 五元五角至五元二角
周莊白米 五元四角至五元二角
新機洋籼米 六元一角至五元六角
新機杜子籼米 六元至五元四角
新機客籼米 五元五角至五元
蘇同白籼米 五元七角至五元二角
高新過元米 七元二角至六元七角
高機白陰元米 六元五角至六元
角里陰元米 四元七角至四元
高小麥
本幫新小麥 三元八角
黎里新小麥
閔行新蠶荳 三元九角

油荳市

昨日滬南由廣東帮與本地油坊家銷開之生荳油行情如左
船牛荳油每担 十兩零四錢
泊見生油 九兩六錢

土市

本埠洋藥市面是陽曆二月九日漲價以來近有三月價無變動因銷場日見短縮故價廉以無大漲變易爲此坐定茲將昨日西土市價如左
三多公每箱 七千九百十兩
陳公 七千九百十兩
新公 七千九百十兩
三多明 七千九百十兩
陳喇 七千九百十兩
新喇 七千九百十兩
赤莊 （一七八二組）七十六

花衣

本埠各幫花衣市面近因陽上存貨不足且逢洋莊頗有曬得紗廠活動以有添備至以各花市價飛漲茲將行情如左
通州花衣每担 二十一兩
太倉花衣 又 二十一兩
太倉白楂花衣 又 二十一兩
四牌子花 又 二十兩〇八錢
上海花衣 又 二十兩零錢五
火機花衣 又 二十兩零錢五
餘姚花衣 又 十九兩七錢
南路子花 又 十元
北路子花 又 十元零五角

日本紗

東紗市面上星期紗號傳聞三千包市面躍之一振現值本紗價飛騰至以東紗本埠存貨不足故價格頗漲昨日各紗行情如左
二十支藍魚紗大包 一百零六兩
二十支五子 又 一百〇一兩五錢
二十支日島 又 一百兩
二十支雨島 又 一百〇一兩
二十支漁翁 又 一百零三兩
二十支羅什 又 九十九兩
十六支藍魚紗大包 一百〇一兩五錢
十六支立馬 又 九十六兩
十六支三馬 又 九十七兩二五
十六支雨島 又 一百兩
十六支雙鹿 又 九十六兩
十六支雙喜 又 九十二兩五錢
十六支五福 又 九十三兩七五
十六支二龍 又 九十四兩
十六支三圓 又 九十三兩五錢
十六支麒麟 又 九十三兩五錢
十六支瑤子 又 九十一兩五錢
十六支什牌 又 九十一兩五錢
十六支金雞 又 九十二兩五錢
十六支花蝶 又 九十八兩
十六支[illegible] 又 九十八兩五錢

本廠紗

本紗市情日來客帮銷路略形活動且逢花衣價每担升銀兩餘至以紗包成本加高五兩之譜故紗廠期紗開與洋紗者連步高翔紗號趁有手貨以占盤利不果月前紗盤平減因此下市面尙可補前虧之盆現下紗較上星期每包頎三四兩光景昨日紗號抖售客帮交易計二百八九十包茲將各牌各支紗價列左
十六支雙龍紗大包 九十七兩
十六支雙虎 又 九十五兩
十六支雙象 又 九十四兩五錢
十六支脂虎 又 九十六兩
十六支牧羊 又 九十六兩五錢
十六支紅團龍 又 九十四兩五錢
十六支丹鳳 又 九十三兩五錢
十六支火車 又 九十六兩
十六支水月 又 九十八兩
十六支月季 又 九十三兩五錢
十六支日光 又 九十五兩五錢
十六支天官 又 九十五兩
十六支聚寶盆 又 九十一兩五錢
十六支雲龍 又 九十二兩
十六支雲獅 又 九十六兩
十六支紅龍 又 九十一兩
十六支鐵毛 又 九十二兩
十六支三星 又 九十四兩
十六支人和紗 又 九十六兩

秦淮畫舫錄 附 畫舫餘談
秦淮雙梁陳舊艷迷燕趙芳香湘蘭白門寒又復往 歷代興廢朝以來名人詩詠輝映於卷冊聞者莫不神往清乾嘉際四海宴然兩岸珠簾印水畫棟飛雲……
◎河汉鴛鴦紅冰閣雜記 ◎圖畫 ……五彩珂瓓版套印張娟娟小影……

民影照相特別放大 價目 …… 注意 ……

華豐興業社接管湖北水泥廠廣告 ……